Белоозёрский

№ 2 (194) 7 февраля 2014

Муниципальная газета

ОКРУГА

бесплатно

МЕСТНОЕ САМОУПРАВЛЕНИЕ

ОТЧЁТ ГЛАВЫ МУНИЦИПАЛЬНОГО ОБРАЗОВАНИЯ «ГОРОДСКОЕ ПОСЕЛЕНИЕ БЕЛООЗЁРСКИЙ» ЗА 2013 ГОД

Итоги выполнения обязательств по предвыборной программе «Наша родина – Белоозёрский!!!»

Приложение № 1 к решению Совета депутатов муниципального образования «Городское поселение Белоозёрский» от 23.01.2014 г. № 778/61 (Опубликовано в газете «Округа» № 1(193) от 30.01.2014 г.)

В прошедшем году Советом депутатов муниципального образования «Городское поселение Белоозерский» проделана следующая работа.

Проведено 15 заседаний Совета депутатов (11 очередных, 4 внеочередных). Принято 213 решений, в том числе 92 нормативно-правовых акта. Утверждён бюджет муниципального образования «Городское поселение Белоозёрский» на 2013 год. В бюджет за-ложены и успешно реализованы средства на ремонт бульвара, дороги на кладбище. Осуществлены вложения в ремонт инфраструктуры МУП «Белоозёрское ЖКХ» (капитальный ремонт основного котла котельной №1 п. Белоозёрский, сети теплоснабжения по ул. Молодёжная и т.д.), а также выделены средства на стабилизацию экономики предприятия. Осуществлялось тесное взаимодействие с Правительством Московской области в реализации ряда областных программ на условиях софинансирования из бюджета поселения (ремонт внутриквартальных дорог п. Белоозёрский, инфраструктуры МУП «Белоозёрское ЖКХ», софинансирование приобретения 5-ти квартир по программе «Молодая семья»). Также выделялись средства на ремонт ДК «Гармония» и ДК «Красный Холм». По наказу избирателей установлены две детские площадки во дворах домов № 32 по ул. Молодёжная и № 2 по ул. 60 лет Октября. На средства депутата Московской областной Думы Э.Н. Живцова закуплена и за счёт собственных средств поселения установлена уличная тренажёрная площадка у д. 10/1 по ул. Молодёжная. Осуществлено ограждение поселкового стадиона, созданы предпосылки к его реконструкции. Реализован ряд социально-значимых проектов.

В 2013 году активно работала комиссия общественного контроля, созданная по решению Совета депутатов поселения. Члены комиссии, в состав которой вошли граждане п. Белоозёрский, имеющие активную жизненную позицию, принимали участие в приёмке объектов, отремонтированных за счёт собственных доходов поселения, вносили замечания и предложения, которые реализовывались подрядчиками в процессе сдачи объектов, ставили свои подписи в актах приёма. Также члены комиссии осуществляли контроль над деятельностью муниципального предприятия ЖКХ и управляющей компании «СЕЗ-Белоозёрский».

На заседаниях Совета депутатов руководители муниципального предприятия ЖКХ и управляющей компании «СЕЗ-Белоозёрский» заслушивались 11 раз. Заслушивая их доклады, депутаты давали наказы по устранению недостатков. Осуществлялся контроль по исполнению наказов.

В рамках полномочий поселения разработаны тарифы на услуги ЖКХ на 2014 год, утверждённые Правительством Московской области. Решением Совета депутатов внесены корректировки в программу социально-экономического развития городского по-селения Белоозёрский. В рамках реализации Федеральной программы «Доступная среда» установлен пандус у входа в здание администрации поселения.

В соответствии с законодательством, председателем Совета депутатов и депутатами в 2013 году осуществлён приём 186 избирателей по личным вопросам. Среди вопросов 86% – об оказании услуг ЖКХ, 9% – об улучшении жилищных условий, 4% – об организации уличного освещения, 1% – иные вопросы. По поставленным вопросам приняты необходимые решения, в ряде случаев даны официальные ответы и разъяснения.

В рамках отчёта о работе органов местного самоуправления за 2012 год в 2013 году на территории поселения проведено 7 отчётных собраний. 3 – на предприятиях Белоозёрской промышленной площадки (совместно с депутатом Московской областной Думы Э.Н. Живцовым), 2 – в п. Белоозёрский в ДК «Гармония» и ДК «Красный Холм», 1 – на родительском собрании лицея № 23 (по инициативе родителей). Наказы, полученные в ходе отчётных собраний, вошли в откорректированную программу социально-экономического развития поселения.

Совет депутатов осуществлял активное взаимодействие с общественными организациями, действующими на территории городского поселения Белоозёрский, оказывая посильную помощь.

(Окончание на стр. 2-3)

Администрация и Совет ветеранов городского поселения Белоозёрский сердечно поздравляют участницу Великой Отечественной войны

Клавдию Алексеевну ШЕРЕМЕТЬЕВУ
с 89-летием.

Валентина Владимировна МОСЕВКИНА

25 января В.В. Мосевкина отпраздновала свой юбилей

Уважаемая Валентина Владимировна!

Сердечно поздравляем Вас с юбилеем!

Всю Вашу жизнь Вы посвятили, пожалуй, самой благородной профессии – профессии врача. Врач, основной жизненный принцип которого – «не навреди», каждый день и час сталкивается со страданиями человека. От его профессионализма, душевной чуткости, а порой и жертвенности зависит не только здоровье, но и жизни людей. Вы нашли своё призвание в этой благословенной Богом профессии, достигли мастерства, заслужили благодарность и признательность своих пациентов.

В течение многих лет Вы возглавляете Городскую поликлинику посёлка Белоозёрский, вкладывая в её развитие свой талант организатора, проявляя заботу о вверенном Вам медицинском учреждении, качестве медицинского обслуживания, профессионализме и социальной защищённости коллег, удобстве посетителей – жителей поселения.

От всей души желаем Вам крепкого здоровья, энергии, оптимизма, семейного благополучия, успешной реализации задуманных проектов и планов.

С уважением,

В.Ю. Кузнецов,
глава городского поселения Белоозёрский
С.Д. Ёлшин,
глава администрации

ОТЧЁТ ГЛАВЫ МУНИЦИПАЛЬНОГО ОБРАЗОВАНИЯ «ГОРОДСКОЕ ПОСЕЛЕНИЕ БЕЛООЗЁРСКИЙ» ЗА 2013 ГОД

(Окончание. Начало на стр. 1)

По решению Совета депутатов местному Совету ветеранов и обществу инвалидов предоставлено в безвозмездное пользование помещение для осуществления профильной деятельности. Решались отдельные вопросы по индивидуальным обращениям в адрес депутатов.

В 2013 году при главе муниципального образования, председателе Совета депутатов создан Молодёжный совет, который вносит вклад в формирование молодёжной политики в городском поселении Белоозёрский. Также глава поселения представляет Совет депутатов в Совете директоров муниципального образования «Городское поселение Белоозёрский».

Депутаты Совета, в соответствии с Регламентом, принимали активное участие во всех общественно-значимых мероприятиях, проводимых на территории городского поселения Белоозёрский.

План работы Совета на 2013 год реализован полностью. Рассмотрены и приняты решения по всем запланированным вопросам.

О реализации программы «Наша родина – Белоозёрский!!!»

В 2009 году, будучи кандидатами, депутаты поселения взяли на себя ряд обязательств, за реализацию которых пришло время дать отчёт перед избирателями.

1. «Создать на основе нашего поселения жизнеспособное муниципальное образование и сформировать исполнительные органы власти, способные решать жизненно важные вопросы поселения и живущих в нём людей».

Бюджет поселения (собственные доходы) вырос более чем в 4 раза с 40 до 170 миллионов рублей за счёт грамотно построенной налогово-хозяйственной политики.

За прошедшие четыре года в поселении создана мощная экономическая база. Бюджет поселения (собственные доходы) вырос более чем в 4 раза с 40 до 170 миллионов рублей за счёт грамотно построенной налогово-хозяйственной политики. В результате муниципальное образование оказалось способным решать проблемы, которые накапливались и не решались руководством Воскресенского района в течение десятилетий. Ремонт дорог, бульваров и тротуаров, объектов социальной инфраструктуры, в том числе культуры, искусства и спорта, установка детских и спортивных площадок, восстановление уличного освещения, благоустройство территории – реальные результаты работы, которые видны избирателю и не нуждаются в приведении доказательств.

Ремонт дорог, бульваров и тротуаров, объектов социальной инфраструктуры, в том числе культуры, искусства и спорта, установка детских и спортивных площадок, восстановление уличного освещения, благоустройство территории – реальные результаты работы, которые видны избирателю и не нуждаются в приведении доказательств.

Достаточно сказать, что в период с 1998 по 2009 год на территории поселения за счёт бюджетных средств не было установлено ни одной детской площадки. Единственное исключение, в 2008 году на месте снесённой «Берендеевки» управляющая компания «Домсервис» установила игровые элементы и выложила тротуарной плиткой дорожки. Из 42 плафонов на центральном бульваре к 2009 году функционировали только 9. Про работу освещения у входов в подъезды говорить не приходится, его просто не было. Не хочется вспоминать, в каком состоянии у администрации Воскресенского района было принято здание нашего кинотеатра «Орбита» (ныне – ДК «Гармония»).

Сегодня ситуация поменялась коренным образом. Фотоотчёты о проделанной работе будут регулярно в течение 2014 года публиковаться в муниципальной газете «Округа» в рубрике «Как было, и как стало». Благодаря работе администрации поселения наше муниципальное образование приобрело вид, соответствующий посёлку городского типа. Считаю, что первый пункт программы выполнен. Безусловно, до полной идиллии далеко, и предстоит ещё большая работа, чтобы вывести Белоозёрский на уровень самых благо-устроенных населённых пунктов Московской области. Для этого недостаточно пяти лет. Но потенциал для реализации подобных планов имеется.

2. «Власть должна быть подотчётна и подконтрольна населению и не реже чем раз в полгода отчитываться перед ним. Власть должна быть публична и информировать население о принятых решениях и результатах своей деятельности. Добиться реализации всех полномочий, установленных 131-м законом. Считаем необходимым создание общественных групп народного контроля».

По сложившейся традиции органы местного самоуправления организовывают от-чёты перед гражданами. Причём с целью максимального охвата жителей поселения от-чётные собрания проводятся не только в населённых пунктах, но и по месту работы жителей. Таким образом, ежегодно количество проведённых встреч колеблется от 6 до 9. Все вопросы, поднятые на встречах, протоколируются. Наказы учитываются при организации работы органами исполнительной власти. Например, зимой 2013 года серьёзные нарекания людей вызвала некачественная расчистка внутриквартальных дорог от снега в п. Белоозёрский и в деревнях. В результате в 2013 году парк снегоуборочной техники был усилен приобретением грейдера.

На территории муниципального образования регулярно проводятся публичные слушания по жизненно важным для жителей вопросам. Объявления о проведении мероприятий публикуются в муниципальной газете «Округа». Также в газете предусмотрены специальные выпуски, которые информируют жителей обо всех решениях и постановлениях как Совета депутатов, так и администрации. После продажи в 2000 году органами власти Воскресенского района воскресенским предпринимателям Белоозёрского муниципального кабельного телевидения встал вопрос о восстановлении местного телевещания. В 2013 году отремонтировано помещение под местную телестудию, благодаря которой жители посёлка смогут смотреть видеоролики на официальном сайте о работе администрации и Совета депутатов.

Реализовывая программные обязательства, в 2012 году Совет депутатов сформировал комиссию общественного контроля, о работе которой говорилось выше. После передачи в 2010 году районной администрацией поселению комплекса ЖКХ городское поселение Белоозёрский практически выполняет все полномочия, определённые для поселения 131-м законом.

3. «Будем способствовать созданию Белоозёрского предприятия ЖКХ, компаний, находящихся под контролем муниципальных органов власти».

После передачи Воскресенским муниципальным районом комплекса ЖКХ органы местного самоуправления городского поселение Белоозёрский взяли под муниципальный контроль весь комплекс предоставления коммунальных услуг. Управляющая компания МУП «СЕЗ-Белоозёрский» является единственной компанией в Воскресенском районе, которая является муниципальной. Удаление коммерческих организаций из этой сферы, на мой взгляд, является обоснованным, а ситуация, которая сложилась в городском округе Рошаль, – явное тому подтверждение.

Безусловно, претензии со стороны жителей к работе управляющей компании есть, их не может не быть, однако основной показатель – долг компании перед МУП «Белоозёрское ЖКХ» – равен нулю. Экономическое состояние МУП «Белоозёрское ЖКХ» остаётся тяжёлым. Комплекс был передан районом поселению с долгами в 62 млн. рублей. При этом сумма дебиторской задолженности (долги предприятию ЖКХ) в 70 млн. рублей оказалась «дутой». Только в течение полутора лет предприятию удалось отсудить у ЗАО «Домсервис» 30 млн. рублей. Остальные должники оказались должниками лишь на бумаге. Суды были проиграны, а некоторым наше ЖКХ оказалось ещё и должно. Обслуживание двух мазутных котельных в сельском поселении Ашитковское принесло в 2010 – 2011 годах ЖКХ ещё 60 млн. убытков. Понятно, что в подобном состоянии предприятие должно было быть обанкрочено, а имущество передано в частные руки, что само уже недопустимо. Поэтому считаю, что недопущение банкротства МУП «Белоозёрское ЖКХ» является серьёзной заслугой администрации и Совета депутатов. Экономическая политика, направленная на поддержку ЖКХ, принесла свои плоды. Предприятие постепенно выходит из кризиса, а постоянно увеличивающийся бюджет поселения позволяет увеличивать и сумму помощи.

За последние три года парк спецтехники пополнен двумя новыми тракторами и автопогрузчиком, приспособленными к уборке внутриквартальных дорог, самосвалом «КамАЗ», автовышкой для ремонта уличного освещения, спецмашиной АСМ и грейдером.

При этом работа по восстановлению и ремонту инженерной инфраструктуры и материально-технической базы не останавливается. В 2012 – 2013 годах большие ремонтные работы проведены в центральных тепловых пунктах п. Белоозёрский и микрорайона Красный Холм. В 2013 году осуществлён капитальный ремонт котла № 1 котельной п. Белоозёрский, отремонтирована кирпичная труба, вёлся ремонт инженерных сетей (теплотрассы отопления, горячего и холодного водоснабжения). Большой заслугой считаю ликвидацию части наземных теплотрасс, проходящих по территории посёлка. Сооруженные в 2000 году по решению администрации Воскресенского района, они не только уродовали и уродуют архитектурный вид посёлка, но и создают реальную угрозу здоровью граждан, особенно в зимний период. Только демонтаж трубы вдоль улицы Юбилейной обошёлся бюджету поселения в 6 млн. рублей.

Полностью обновлён автопарк предприятия. Приобретённая в 1996 – 1998 годах техника в 2000 году районной администрацией частично была передана в аренду коммерческой организации, остальная обслуживала территорию не только Белоозёрского, но и других муниципальных образований. Администрация района не предпринимала практически никаких мер по закупке новых единиц техники, и к моменту передачи имущества ЖКХ поселению последняя окончательно пришла в негодность. В результате пришлось восстанавливать парк спецтехники. За последние три года он пополнен двумя новыми тракторами и автопогрузчиком, приспособленными к уборке внутриквартальных дорог, самосвалом «КамАЗ», автовышкой для ремонта уличного освещения, спецмашиной АСМ и грейдером. В итоге работы по благоустройству, обслуживание дорог и уличного освещения реально улучшились. О контроле над деятельностью муниципальных предприятий со стороны Совета депутатов и общественных структур поселения сказано выше.

Видна работа управляющей компании МУП «СЕЗ-Белоозёрский». В большинстве домов посёлка внутренние инженерные сети приведены в порядок. Старые трубы и разводки заменены на пластик. Установлены в подвалах бойлеры. Ремонт подъездов ежегодно продолжается с нарастающим темпом. Реализуется программа по ремонту отопления подъездов. На сегодняшний день отремонтировано около 90% отопительных подъездных систем. В рамках программы по теплосбережению началась установка в подъездах пластиковых окон, которая будет продолжена до 2017 года. Программа по ремонту уличного освещения у входа в подъезды завершена. Ведутся работы по текущему ремонту. Поэтому, при всех недостатках, а они, безусловно, есть, признать работу управляющей компании неудовлетворительной не могу, поскольку ею уже решены те проблемы, которые не решались в наших домах годами.

За последние годы существенно улучшился процесс сбора и вывоза мусора с территории посёлка. Ещё памятны времена, когда на площадках по сбору мусора стояли ржавые контейнеры, от которых мусор разлетался во все стороны. Сегодня площадки приведены в порядок. Коренным образом изменился внешний вид. Ведётся сортировка мусора. Вывоз производится не только в будничные, но и выходные дни.

Серьёзной проблемой остаётся обеспечение нуждающихся жильём. От застраивающихся домов муниципалитету не передаётся ничего. Проблема в том, что в 2000 году в район при попустительстве районной администрации пришли строительные мошенники. Не обошла беда и п. Белоозёрский. Два дома на ул. Юбилейная – 9 и 10 – оказались в состоянии долгостроя. Застройщик их просто бросил. Дома несколько лет простояли в холодном режиме, тем не менее, в 2007 – 2008 году были достроены. Понятно, что качественной постройкой подобные здания отличаться не могли. Сегодня самые новые дома посёлка оказались самыми про-

блемными. Одновременно в посёлке появились и жертвы строительных мошенников — обманутые дольщики. В результате все квартиры, которые должны распределяться среди очередников, по решению районной администрации уходят обманутым дольщикам. При этом удивляет ситуация, когда отдельные бывшие руководители Воскресенского района, ответственные как за качество домов, так и за появление обманутых дольщиков и недовольных жителей, сегодня пытаются «отстаивать их интересы», обвиняя во всех грехах существующую поселковую власть.

«Восстановить детские и спортивные площадки, решить вопрос о балансовой принадлежности дорог, организация стоянки автотранспортных средств».

Финансовые возможности поселения позволили не только восстанавливать, но и устанавливать новые детские и спортивные площадки на территории муниципального образования. Самой большой проблемой является то, что большинство малых форм детских игровых площадок, расположенных на территории поселения, являются бесхозяйными. Соответственно, расходование на их содержание бюджетных денежных средств не является законным. Ситуация сложилась благодаря тому, что администрация Воскресенского района при передаче ей имущества Белоозёрской промышленной площадкой не потрудилась официально оформить детские площадки в муниципальную собственность. Тем не менее управляющая компания МУП «СЕЗ-Белоозёрский» занимается их содержанием. Формы регулярно окрашиваются и ремонтируются. Вышедшие из строя объекты подвергаются демонтажу. Вместе с тем состояние бюджета поселения позволяет ежегодно закупать для детей по 3-4 детские дворовые площадки. В период с 2010 по 2013 год их закуплено 12.

Финансовая ситуация позволила говорить не только о балансовой принадлежности дорог, но и об их масштабном ремонте в 2012 и 2013 годах, который проводился за счёт совместных усилий бюджетов Московской области и городского поселения Белоозёрский. В настоящий момент 95% внутриквартальных дорог в п. Белоозёрский отремонтировано. Ставится вопрос об организации второго выезда с посёлка и ремонта дорог в деревнях.

Серьёзный прорыв произошёл в обеспечении посёлка спортивными площадками. До 2009 года в п. Белоозёрский действовали одна спортивная площадка и одна хоккейная коробка. Начиная с 2009 года, в посёлке установлены две хоккейные коробки и три спортивных площадки (мини-футбол, баскетбол, волейбол). На месте разрушенного теннисного корта у д. 10/1 по ул. Молодёжная установлена уличная тренажёрная площадка. Произведено ограждение поселкового стадиона.

Что касается дорог, то финансовая ситуация позволила говорить не только о балансовой принадлежности дорог, но и об их масштабном ремонте в 2012 и 2013 годах, который проводился за счёт совместных усилий бюджетов Московской области и городского поселения Белоозёрский. В настоящий момент 95% внутриквартальных дорог в п. Белоозёрский отремонтировано. Ставится вопрос об организации второго выезда с посёлка и ремонта дорог в деревнях. Кроме того, в результате ремонтных работ изменена инфраструктура дорог. При этом принимались во внимание все просьбы жителей. Созданы дополнительные проезды, позволяющие обеспечить пропускную способность дорог, а также дополнительные остановочно-разворотные карманы и тротуары. Серьёзным достижением считаю постройку тротуара от Белоозёрской поликлиники вдоль детских садов к бульвару Победы, что позволило людям безопасно следовать в поликлинику, а родителям — вести своих детей в детские сады. Кроме того, за последние два года созданы две больших автопарковки: коммерческая по ул. 60 лет Октября и муниципальная на поселковом разворотном кругу. В поселении установлено 10 «лежачих полицейских» и дорожные знаки «Пешеходная зона».

4. Развитие инженерной и социальной инфраструктуры

Вопрос строительства дополнительного питающего центра находится в стадии переговоров. Подготовлена техническая документация. Модернизация систем отопления и горячего водоснабжения на базе передовых технологий отвергнута жителями, которые не поддержали соответствующую инициативу главы муниципального образования по переходу на поквартирное отопление и горячее водоснабжение.

5. Вопросы культуры, образования, здравоохранения, физической культуры.

Как мной указывалось ранее, за счёт средств бюджета поселения осуществлён ремонт зданий ДК «Гармония», крыши ДК «Красный Холм» и Михалёвского сельского клуба. Работа по ремонту домов культуры и сельских клубов будет продолжена в 2014 году.

Усилиями Белоозёрской администрации и Совета директоров городского поселения Белоозёрский отремонтированы и переданы в собственность Воскресенского района помещения под подстанцию «Скорой помощи» в микрорайоне Красный Холм, которая начала работу в 2010 году (ранее располагалась в с. Ашитково).

Ежегодно на территории муниципального образования «Городское поселение Белоозёрский» проводятся три фестиваля межрайонного уровня (театральный, танцевальный и вокально-хоровой). Наши культурные и спортивные коллективы занимают призовые места не только на районном, но и региональном уровне. Белоозёрский радиоклуб RK3DXW является многократным чемпионом мира в своём классе.

6. Молодёжная политика

Одним из основных направлений деятельности Молодёжного совета при главе городского поселения Белоозёрский является работа по благоустройству поселковой территории. Ребята являют собой хороший пример взрослым жителям, как надо заботиться о месте, которое является для тебя и членов твоей семьи домом. О сооружении спортплощадок и спортгородков для молодёжи уже говорилось выше. Скаутская организация и военно-патриотическое общество «Клён» сильно прогрессируют в своём развитии. На сегодняшний день на эти организации сориентировано около 100 молодых жителей нашего посёлка. Кроме того, в поселении действуют 52 кружка-секции — от спортивных и культурных до технических.

7. Работа с ветеранами и инвалидами

Эта работа традиционно продолжалась все прошедшие годы. Досуговому клубу для людей пенсионного возраста «За чашкой чая» исполнилось уже 10 лет. Администрация поселения и предприниматели оказывали помощь в организации праздников, закупке подарков для наших ветеранов и инвалидов. Устраивались экскурсионные поездки. Доброй традицией стало проведение Новогодней Ёлки главы городского поселения Белоозёрский для детей из многодетных и малообеспеченных семей и детей-инвалидов.

8. Коммерческая, предпринимательская деятельность

Привлечение инвестиций стало одной из основных задач органов местного само-управления поселения в прошедшие годы. Появление новых объектов — основа увеличения местного бюджета. Понятно, что в черте п. Белоозёрский появление новых промышленных зон невозможно. Даже представить нельзя, что посреди ул. Юбилейная вдруг появляется завод или фабрика. Поэтому основной упор делался на привлечение объектов торговли. Крупные, сетевые магазины — это (в отличие от палаток) серьёзные доноры в бюджет поселения, это рабочие места — до 50-ти преимущественно женских в каждом, это благоустроенная вокруг территория, это более широкий ассортимент товаров, это конкуренция и более ярко выраженная ответственность перед покупателем. Особое внимание уделялось месту застройки магазинов. Здания ставились именно в тех местах, которые нуждались в благоустройстве. С застройкой ТЦ «Виктория» разворотный круг превратился в формальное лицо посёлка. Благодаря магазину «Кнакер» благоустраивается ул. Коммунальная и т.д.

Понятно, что в черте п. Белоозёрский появление новых промышленных зон невозможно. Даже представить нельзя, что посреди ул. Юбилейная вдруг появляется завод или фабрика. Поэтому основной упор делался на привлечение объектов торговли.

За последние три года в посёлок пришли коммерческие медицинские центры, которые являются по ряду направлений существенными конкурентами Белоозёрской поликлинике. В настоящий момент готовится к реализации коммерческий проект по застройке поселкового спортивного комплекса, включающего в себя бассейн, спортивные залы, иную инфраструктуру, связанную со спортом.

К сожалению, «не прижился» в посёлке книжный магазин, открытый в д. 22 по ул. 60 лет Октября. Пока обходят стороной посёлок крупные поставщики электробытовых товаров. Однако с увеличением количества жителей посёлка в ближайшие годы можно рассчитывать, что посёлок станет привлекательным и для них.

9. Отношения с органами власти Воскресенского района

Взаимодействие с администрацией Воскресенского района носит конструктивно-деловой характер. Следует отметить, что процесс распоряжения землёй городского поселения Белоозёрский администрацией Воскресенского района претерпел некоторые изменения. Этому способствовало утверждение Советом депутатов поселения Генерального плана и Правил землепользования и застройки муниципального образования «Городское поселение Белоозёрский», которые существенно ограничили возможности районных чиновников по распоряжению нашей землёй. Органы местного самоуправления поселения активно взаимодействуют с районными структурами по решению ряда вопросов. Оказывают посильную помощь в организации работы учреждений Воскресенского района на территории поселения.

Существенна помощь Совета директоров городского поселения Белоозёрский в содержании и ремонте школ и детских садов. Совместно с администрацией городского поселения Белоозёрский Советом директоров решён вопрос о создании подстанции «Скорой помощи» (как говорилось выше). Таким же образом в Белоозёрской поликлинике в 2011 году обустроен дневной стационар, отремонтировано помещение судебного участка № 21 мирового суда, который ранее располагался в мкр-не Лопатинский г. Воскресенска, осуществлён капитальный ремонт крыши в школе искусств «Фламинго» с оборудованием скатной кровли. В настоящий момент ведётся работа по ремонту детского отделения в Белоозёрской поликлинике.

Подводя итог сказанному, можно отметить, что наше муниципальное образование прошло проверку переходным периодом успешно и как полноценный субъект социально-экономических отношений полностью состоялось. Обещания, данные депутатами Совета депутатов городского поселения Белоозёрский, выполнены. Достижения последних лет очевидны и неоспоримы. Их можно увидеть. К ним можно прикоснуться руками. Осуществлено проведение огромного объёма работ по благоустройству и реконструкции материально-технической базы городского поселения Белоозёрский.

2014 год должен быть отмечен реализацией социально-важных проектов. Это за-стройка и ввод в эксплуатацию Белоозёрского спортивного комплекса с бассейном и крытыми спортзалами, сооружение станций обезжелезивания и водоочистки в п. Белоозёрский и микрорайоне Красный Холм, установка памятного знака — самолёта МИГ-23, который придаст Белоозёрскому вид полноценного города.

Процесс распоряжения землёй городского поселения Белоозёрский администрацией Воскресенского района претерпел некоторые изменения. Этому способствовало утверждение Советом депутатов поселения Генерального плана и Правил землепользования и застройки муниципального образования «Городское поселение Белоозёрский», которые существенно ограничили возможности районных чиновников по распоряжению нашей землёй.

Наша задача — достойно отработать отпущенный нам законом срок. Реализовать оставшиеся проекты, направленные на процветание нашей малой родины, чтобы народные избранники, пришедшие нам на смену в 2014 году, получили от нас муниципальное образование с хорошей инфраструктурой, мощным бюджетом и продолжили наш труд, преумножая благосостояние наших земляков — жителей городского поселения Белоозёрский.

Обещания, данные депутатами Совета депутатов городского поселения Белоозёрский, выполнены. Достижения последних лет очевидны и неоспоримы. Их можно увидеть. К ним можно прикоснуться руками. Осуществлено проведение огромного объёма работ по благоустройству и реконструкции материально-технической базы городского поселения Белоозёрский.

Январские праздники в Белоозёрском

С выхода последнего выпуска газеты «Округа» за 2013 год прошло больше месяца. Всё это время в городском поселении Белоозёрский не замирала культурная жизнь. Некоторым событиям минувшего месяца и посвящён этот краткий обзор.

28 декабря в фойе дома культуры «Гармония» прошла Новогодняя Ёлка для многодетных семей и детей-инвалидов. Театрализованный праздник провели работники БМБУ «ДК «Гармония» (Любовь Калупина, Татьяна Воеводкина, Лилия Дьякова, Марина Коляденкова, Александр Мильшин). Праздничное представление завершилось новогодним спектаклем «Бродячие артисты», который подарили зрителям участники театральной студии «Наш Ковчег» (руководитель — Лидия Петрашина).

4 января у новогодней ёлки на площади перед зданием администрации поселения состоялось повторение Новогоднего представления, зрителями и непосредственными участниками которого стали все желающие. Красавица Зима — хозяйка праздника, Баба-Яга, Ёлочка, Дед Мороз стали желанными гостями детей, собравшихся на площади. В веселом танце в исполнении танцевального коллектива «Солнышко» (руководитель — Т.М. Воеводкина) появилась на празднике и Снегурочка, Дети вместе со скоморохами и организаторами праздника играли в игры, водили хороводы, пели новогодние песни, участвовали в конкурсах, за которые получали призы. Активное участие в праздничных забавах принимали также родители, дедушки и бабушки. Самым любимым персонажем стал новогодний Мешок, который раздавал детям подарки по наказу Деда Мороза.

В разгар Святок 12 января в притворе белоозёрского храма Всех Святых, в Земле Русской просиявших, прошли сразу два концерта. Зрителей было достаточно много, акустика в храме отличная, ёлка наряжена, а сам притвор отгородили от основной части храма специальной завесой.

Первым состоялся Рождественский концерт вокальной музыки. В исполнении учащихся и выпускников муниципальной хоровой школы «Юность России» (г. Раменское), а также певчих белоозёрского храма прозвучали рождественские песни, романсы и арии из опер русских и зарубежных композиторов. Концерт был подготовлен замечательным педагогом, регентом церковного хора Натальей Юматовой.

Чуть позже на той же импровизированной сцене выступили участник белоозёрского Клуба авторской песни с концертной программой «Зимние узоры». Концерт получился удивительный. Вся обстановка настраивала на праздник, и рождественские песни звучали особенно трогательно, новогодние — особенно задорно. Настоящим подарком стало выступление известного московского барда Григория Данского. Их с Ксенией Полтевой концерт прошел в посёлке тремя неделями раньше, и зрители, не стесняясь, делали заявки на полюбившиеся песни. Расставались участники клуба, напевая вместе со зрителями хорошо знакомые строки: «Давайте негромко, давайте в полголоса, давайте простимся светло».

Следует сказать, что концертом «Зимние узоры» открылся пятый творческий сезон песенного коллектива. За прожитые четыре года клуб авторской песни и зритель нашли друг друга, приложив немалые усилия:

- проведено 35 концертов (из них 17 — в п. Белоозёрский);
- на них выступило более 300 человек, в основном — участники клуба;
- спето более 600 песен;
- репертуар клуба наполовину состоит из песен, написанных его участниками;
- помимо песенной в концертах постоянно присутствует стихотворная форма;

- все участники клуба за это время стали дипломантами или лауреатами различных фестивалей и конкурсов авторской песни, и не только в России.

Правда, трудно поверить, что началось всё выше перечисленное с небольшого зимнего концерта в 2010 году?

7 января в ДК «Гармония» состоялся традиционный Рождественский спектакль. На этот раз театральная студия «Наш Ковчег» представила на суд зрителей новый спектакль-сказку «Два Мороза». В Рождественские дни герои сказочной истории узнают, что такое настоящая любовь и способность жертвовать собой, и эти вечные христианские добродетели меняют жизнь героев, их характеры, согревают их сердца, делают настоящими людьми.

Спектакль носил благотворительный характер, и белоозёрцы получили возможность в праздник Рождества Христова сделать доброе дело, помочь тому, кто в этой помощи остро нуждается. Все собранные зрителями средства пошли на дорогостоящую реабилитацию школьницы Екатерины Сироштан, попавшей в автомобильную аварию.

19 января детский клуб выходного дня «Затея» пригласил ребят и взрослых на игровую развлекательную программу «Зимние игры».

«Всех, всех кто любит игры, песни и смех, приглашаем принять участие в забавных конкурсах, самых ловких и сильных, активных и смелых мы наградим подарками» - такими словами открыли программу её ведущие Любовь Калупина и Лилия Дьякова.

«Скачки на лошадях», метание снежков в цель, эстафета на «осликах-мячиках», музыкальные игры-шутки увлекали ребят в мир игры. Затем на волшебном паровозике дети и их родители умчались на чаепитие за праздничным сладким столом. А главной радостью для детей стала заключительная игра «Выбери приз с закрытыми глазами из волшебного сундучка».

Завершились Новогодние и Рождественские праздники, прошли Святки, минуло Крещение господне. Январские праздничные мероприятия собрали на концертных и театральных площадках посёлка многих белоозёрцев — детей и взрослых. Артисты доставили много радости своим зрителям. Впереди нас ждут замечательные праздничные мероприятия. Подготовка к ним идёт полным ходом. Не пропустите!

Следите за анонсами тут: *http://beloozerskiy.ru/*
и тут: *http://vk.com/afisha_beloozerskiy.*

Обзор подготовили Лилия ДЬЯКОВА, Станислав ПЕТРАШИН, Елена СКОПЦОВА

«Возвращение» Сергея Леонтьева

Творческий вечер поэта прошёл в ДК «Гармония»

Перед самым новым годом, 27 декабря, свой 50-летний юбилей отметил наш земляк – поэт, бард, член Союза писателей России Сергей Леонтьев. А месяц спустя, 23 января, в доме культуры «Гармония» состоялся его большой творческий вечер «Возвращение».

Почему «Возвращение»? По словам Сергея, название творческого вечера выбрано не случайно, тема возвращения в его творчестве сильна и актуальна. По его мнению, человек должен всё время возвращаться – к своей памяти, к своей Родине, к своим мыслям, к своим любимым. Сергей приоткрыл секрет нашему корреспонденту, сказав, что «Возвращение» – это ещё и рабочее название его следующей книги. Напомним, что Сергей Леонтьев является автором поэтических сборников «Первая скрипка» (2008 год) и «Две Луны» (2011 год), а так же автором слов гимна городского поселения Белоозёрский.

Сергей признался также, что, несмотря на то, что его концерты и творческие вечера проходили не раз, в родном посёлке с большим концертом он выступает впервые.

В уютном зале дома культуры собрались многочисленные гости – все те, кто любит и ценит творчество Сергея – из Белоозёрского, Воскресенска, других городов Подмосковья и даже Москвы. Некоторые из них – не только поклонники творчества поэта и барда, но и его соавторы и соисполнители. Поэтому в этот вечер песни на стихи Сергея Леонтьева звучали не только в авторском исполнении, но и в исполнении его гостей – Елены Зотовой, Рашита Киямова, Валерия Евдокимова, Александра Гаджиева и многих других. В качестве аккомпаниаторов выступили Василий Мусатов, Алексей Клинко, Артём Фадеев. На концерте можно было услышать не только песни на стихи хозяина вечера, но и стихи в авторском исполнении, сопровождавшиеся умело подобранной инструментальной музыкой.

В связи с недавним юбилеем Сергей удостоился многих поздравлений и наград. Так глава Воскресенского района А.М. Калинников вручил юбиляру знак «За заслуги перед Воскресенским районом». Первый заместитель главы администрации городского поселения Белоозёрский П.А. Решетов, поздравляя юбиляра от имени Совета депутатов и администрации поселения, выразил надежду, что сегодняшние творческие успехи и достижения Сергея – это не вершина, а лишь очередной этап в восхождении к вершине творчества.

А достижений у Сергея, действительно, много. Он является обладателем Гран-при, лауреатом, дипломантом российских и международных поэтических конкурсов и фестивалей авторской песни в Москве, Вене, Смоленске, Кирове, Домодедове, Шатуре, Переславле-Залесском, Воскресенске, Владимире, Рязани; лауреатом премии радио «Подмосковье» за лучшие стихи к песне о семье. Поэт награждён Золотой Есенинской медалью, медалью Елены Слободянюк. Песни на стихи Сергея Леонтьева звучат на эстраде, радио и телевидении, в том числе в исполнении таких известных артистов, как Витас и Рада Рай.

В этот вечер поздравить поэта пришёл его литературный учитель и наставник, руководитель литературного объединения «Радуга» им. И.И. Лажечникова, член Союза писателей России, действительный член Академии Российской словесности, Почётный гражданин городского поселения Белоозёрский Л.А. Дудин. Грамотами Литературного объединения «Радуга» Леонид Анфиногенович наградил Сергея и его родителей – Виталия Максимовича и Зинаиду Андреевну, поблагодарив их за огромный вклад в достойное воспитание сына.

Как и обещал Сергей перед концертом, в зале в этот день царило СЛОВО – тонкое, искреннее, душевное.

Станислав ПЕТРАШИН,
Александра ДОРОГОВА,
фото
Станислава ПЕТРАШИНА

Приходите к чаю - пирогами угощаю!

Клубу «За чашкой чая» исполнилось 10 лет

Крепкие крещенские морозы не помешали постоянным участникам и гостям клуба «За чашкой чая» собраться 27 января на 10-летний юбилей любимого клуба.

Клуб «За чашкой чая» создан для людей старшего поколения. Встречи клуба – замечательная площадка для организации досуга пенсионеров, для живого человеческого общения, для проявления творческих инициатив и поощрения разнообразных талантов его участников. Для этого клуб и создавался.

А началось всё в 2004 году с посиделок «Раз в Крещенский вечерок», которые проводила Любовь Александровна Калупина, работник ДК «Гармония». В 2005 году в клуб пришла Валентина Ивановна Новик – талантливый руководитель и организатор, исполнительница русских песен. Она и стала постоянным ведущим ежемесячных встреч клуба, а также автором нового формата этих встреч и нового названия – «За чашкой чая».

Участниками клуба являются, в основном, женщины. Мужчин мало, поэтому ждут их здесь с нетерпением, ведь женщина всегда нуждается в крепком мужском плече.

В настоящее время в клубе насчитывается более 40 человек. На каждой встрече число и состав участников меняется, но есть и те, кто остаётся верен этому замечательному клубному формированию уже на протяжении многих лет. Например, Анна Михайловна Артамонова. Говорят, эта активная, жизнерадостная, никогда не унывающая женщина не пропустила ни одной встречи за все 10 лет существования клуба!

За минувшие годы в клубе родились свои замечательные традиции. Так, например, каждая встреча начинается с исполнения песни, ставшей своего рода гимном клуба – «Чашка чаю» из репертуара ВИА «Весёлые ребята».

На каждой встрече участники клуба поздравляют именинников, тех, кто отметил свой день рождения в предшествующий месяц, юбиляров.

Ещё одной доброй традицией стало приглашение на чашку чая гостей. Частенько на огонёк заглядывают белоозёрские песенные коллективы: народный ансамбль «Сударушка», ансамбль русской песни «Праздник» под руководством Виталия Кулагина, а также хор ветеранов «Раздолье» под руководством Вячеслава Терёхина.

Постоянную тематическую рубрику ведёт здесь старейший библиотекарь Белоозёрской поселковой библиотеки Вера Иванова Капненкова. Вера Ивановна рассказывает собравшимся о церковных праздниках и православных святых.

Участницы клуба с удовольствием угощают друг друга своими кулинарными шедеврами, делятся рецептами.

Культурная программа весёлых и тёплых клубных встреч активно поддерживается самими участниками. Они поют, танцуют, с молодецким азартом участвуют во всевозможных конкурсах: уж отдыхать – так отдыхать, а веселиться – так веселиться.

С 2009 года постоянными организаторами и ведущими клубных вечеров являются работники БМБУ «ДК «Гармония» Любовь Калупина и Лилия Дьякова. Им помогают Александр Мильшин и Марина Колядёнкова.

27 января на юбилейном вечере прозвучало много слов благодарности – и в адрес администрации городского поселения Белоозёрский, активно поддерживающей этот проект, и в адрес людей, которые внесли неоценимый вклад в создание и развитие клуба, сделали его атмосферу доброй, приветливой, наполненной заботой и интересом к каждому пришедшему человеку. Среди них – В.И. Новик, В.И. Капненкова, В.П. Кулагин, А.М. Артамонова, О.Б. Маркелова, А.С. Акимова, В.С. Бабуркова, Р.И. Булатова, одна из самых активных семейных пар Л.В. и В.А. Соколовы и многие другие.

Постоянные и самые активные участники клуба получили памятные подарки. В.И. Капненкова поздравила участников и организаторов клуба с юбилеем и преподнесла в дар от поселковой библиотеки электрический чайник, ведь чай – фирменный напиток и неотъемлемая часть клубных встреч. Присоединились к празднующим и члены ветеранской организации КБ Химмаш вместе со своим руководителем Г.Ф. Зверевой.В течение всего вечера юбиляры пили чай, слушали песни, пели сами, танцевали, участвовали в конкурсах, отдыхали и веселились.

Впереди у клуба «За чашкой чая» ещё много новых встреч. Белоозёрцев там ждёт радушный приём, тёплая, почти семейная атмосфера и, конечно же, чашка чая.

Пётр СЛАВИН,
фото Александра ДОРОГОВА

УВАЖАЕМЫЕ НАЛОГОПЛАТЕЛЬЩИКИ!

Управление Федеральной налоговой службы по Московской области информирует

О ВВОДЕ В ЭКСПЛУАТАЦИЮ НОВОГО ФУНКЦИОНАЛА ИНТЕРАКТИВНОГО СЕРВИСА «ЛИЧНЫЙ КАБИНЕТ НАЛОГОПЛАТЕЛЬЩИКА ДЛЯ ФИЗИЧЕСКИХ ЛИЦ»

Вниманию налогоплательщиков — физических лиц!

ИФНС России по г. Воскресенску Московской области сообщает что, начиная с 30.12.2013 года, ФНС России введен в эксплуатацию новый функционал интерактивного сервиса «Личный кабинет налогоплательщика для физических лиц» в части реализации возможности регистрации (авторизации) в указанном сервисе с использованием усиленной квалифицированной электронной подписи (далее — ЭП), в том числе с помощью универсальной электронной карты. После осуществления авторизации пользователю предлагается ввести пароль.

Функционал позволяет налогоплательщикам — физическим лицам зарегистрироваться в сервисе с помощью ЭП, не посещая инспекцию для получения реквизитов доступа. После осуществления регистрации с помощью ЭП вход в сервис (авторизация) будет осуществляться по выбору пользователя: с помощью ЭП или логина и пароля.

Возможность регистрации по логину и паролю в налоговой инспекции сохраняется.

О ПОРЯДКЕ ИСПОЛЬЗОВАНИЯ НАЛОГОВЫХ ЛЬГОТ И УМЕНЬШЕНИИ НАЛОГОВОЙ БАЗЫ ПО ИМУЩЕСТВЕННЫМ НАЛОГАМ

В соответствии с законодательством о налогах использование льгот, освобождающих от уплаты налогов на имущество, а также права на уменьшение налоговой базы по отдельным видам налогов для налогоплательщиков — физических лиц имеет заявительный характер. Заинтересованные лица самостоятельно представляют в налоговые органы заявление и документы-основания для использования налоговых льгот.

В связи с этим заявления об использовании налоговых льгот по налогу на имущество физических лиц, по земельному налогу или по транспортному налогу, заявление об уменьшении налоговой базы по земельному налогу, заявление об освобождении от налогообложения транспортных средств, находящихся в розыске в связи с их угоном (кражей), предлагаем представить в налоговую инспекцию заблаговременно до наступления срока уплаты налогов в 2014 году.

Заявление и документы-основания, подтверждающие право:

- на налоговую льготу по налогу на имущество физических лиц, налоговую льготу или уменьшение налоговой базы по земельному налогу, необходимо представить в налоговую инспекцию по месту нахождения принадлежащего Вам налогооблагаемого объекта недвижимого имущества;

- на налоговую льготу по транспортному налогу, освобождение от налогообложения транспортных средств, находящихся в розыске в связи с их угоном (кражей), необходимо представить в налоговую инспекцию по месту Вашего жительства.

Информацию о действующих в Московской области налоговых льготах, об основаниях для уменьшения налоговой базы можно получить, воспользовавшись сервисом на Интернет-сайте ФНС России «Имущественные налоги: ставки и льготы» (http://www.nalog.ru/rn50/service/tax/).

Направить заявление об использовании налоговой льготы по транспортному налогу в отношении транспортных средств, зарегистрированных на территории Московской области, можно, воспользовавшись сервисом на Интернет-сайте УФНС России по Московской области «Интерактивная приёмная по вопросам налогообложения имущества физических лиц» (http://213.24.62.100/transport_portal/index.php?_page=page_3_4).

О ПОРЯДКЕ УПЛАТЫ ИМУЩЕСТВЕННЫХ НАЛОГОВ ФИЗИЧЕСКИМИ ЛИЦАМИ В 2014 ГОДУ

Инспекция Федеральной налоговой службы России по г. Воскресенску Московской области информирует: земельный налог, налог на имущество физических лиц и транспортный налог уплачиваются гражданами на основании полученных налогоплательщиками — физическими лицами налоговых уведомлений. Доставка налоговых уведомлений по имущественным налогам за 2013 год будет производиться в июне-сентябре 2014 года почтовым отправлением (заказным письмом), либо в электронном виде с использованием Интернет-сервиса ФНС России «Личный кабинет налогоплательщика для физических лиц».

Напоминаем сроки уплаты налогов в 2014 г.:

- по земельному налогу — не позднее 01.11.2014 года;

- по налогу на имущество физических лиц — не позднее 01.11.2014 года;

- по транспортному налогу — не позднее 10.11.2014 года.

Информацию о ставках и льготах по имущественным налогам физических лиц Вы можете узнать с помощью Интернет-сервиса ФНС России «Имущественные налоги: ставки и льготы» (http://www.nalog.ru/tax/). Обращаем Ваше внимание на то, что льготы предоставляются по заявлению налогоплательщика на основании документа, подтверждающего право заявителя на льготу. Документы необходимо представить в ИФНС России по г. Воскресенску до 1 февраля 2014 года.

Напоминаем, что увеличение сумм земельного налога и налога на имущество физических лиц произошло вследствие увеличения налоговой базы по этим налогам по следующим основаниям:

- увеличение налоговой базы (кадастровой стоимости земельных участков) по земельному налогу с 1 января 2012 года утверждено распоряжениями Министерства экологии и природопользования Московской области от 23.12.2009 № 121-РМ и от 25.11.2011 № 236-РМ;

- увеличение налоговой базы (суммарной инвентаризационной стоимости налогооблагаемых объектов капитального строительства) по налогу на имущество физических лиц с 1 января 2013 года обусловлено применением индексированных коэффициентов перерасчёта восстановительной стоимости строений и помещений граждан, утверждённых Постановлением Правительства Московской области от 02.10.2012 № 1262/37.

О СЕМИНАРЕ ДЛЯ НАЛОГОПЛАТЕЛЬЩИКОВ 10 ФЕВРАЛЯ 2014 Г.

Вниманию руководителей предприятий и организаций, бухгалтеров и индивидуальных предпринимателей!

Инспекция ФНС России по г. Воскресенску Московской области совместно с группой компаний «ЭЛКОД» проводит бесплатный семинар для налогоплательщиков. Тема семинара: «Изменения законодательства: налоги, страховые взносы и бухгалтерский учёт в 2014 году»

Будут рассмотрены следующие вопросы:

- Важные изменения в бухгалтерском законодательстве 2011-2014 гг., влияющие на составление отчетности: поправки, связанные с вступлением в силу Приказа Минфина РФ от 24.12.2010 г. № 186н, новый закон «О бухгалтерском учете» № 402-ФЗ.

- Анализ отдельных изменений в налоговом администрировании, новые права и обязанности плательщиков налогов и налоговых органов (изменения, внесенные Федеральным законом № 134-ФЗ от 28.06.2013 г.).

- НДС: Анализ изменений 21 главы НК РФ, внесенных Федеральным законом № 39-ФЗ от 5 апреля 2013 года, вступившие в силу с 1 июля 2013 года, Федеральный закон от 23.07.2013 № 215-ФЗ.

- Налог на прибыль организаций:

- вопросы документального подтверждения и экономической обоснованности расходов в связи с новыми требованиями по составлению первичных документов;

- вопросы признания доходов и расходов с учетом изменений 2013-2014 гг.

- Порядок учета страховых взносов индивидуальными предпринимателями, применяющими специальные налоговые режимы.

- Изменения по НДФЛ.

Место проведения: конференц-зал ИФНС России по г. Воскресенску Московской области (Воскресенск, ул. Докторова, д. 18)

Регистрация участников семинара — 9.15, начало лекции — 10.00.

СЛУЖБА СПАСЕНИЯ «01»

Противопожарная служба обращает внимание жителей поселения, что в связи с резким понижением температуры воздуха на территории области и района наблюдается резкий рост количества пожаров. Так, с начала 2014 года на территории Воскресенского муниципального района произошло (по состоянию на 27.01.2014 г.) 18 пожаров. Из них на территории городского поселения Белоозёрский — 2 пожара.

Так, 22 января произошёл пожар в садовом доме на территории СНТ «Луч», расположенном в районе платформы «63 км».

Ещё один пожар произошел 25 января в гараже, расположенном на территории ГСК «Ракета» по адресу: п. Белоозёрский, ул. Коммунальная.

Все пожары, произошедшие на территории поселения, обошлись без жертв. Но такое бывает не всегда.

Учитывая обстановку, сложившуюся с пожарами на территории Воскресенского района, ГКУ МО «Мособлпожспас» обращает внимание жителей городского поселения Белоозёрский на необходимость соблюдения правил пожарной безопасности.

ПОМНИТЕ!

В результате пожара вы не только можете остаться без крыши над головой, лишившись своего жилья, но в огне могут погибнуть ваши родные и близкие.

Не пользуйтесь неисправными электрическими и отопительными приборами, следите за состоянием электропроводки и автоматов защиты, не перегружайте электрическую сеть большим количеством потребителей! Соблюдайте правила эксплуатации печного отопления! Не используйте открытый огонь внутри помещений!

Не создавайте помех следующим на пожар пожарным автоцистернам!

Всё это может привести к большой беде.

В случае пожара немедленно сообщайте в пожарную охрану, покиньте горящее помещение, оповестите остальных жильцов дома (квартиры), соседей, помогите эвакуироваться из здания другим людям. Не забывайте детей, престарелых и пожилых людей. Они не всегда могут покинуть дом (квартиру) самостоятельно!

ПОМНИТЕ, что любой пожар легче предотвратить, чем потушить!

Также, напоминаем, что на территории России изменяется нумерация телефонов экстренных служб — они станут трёхзначными благодаря добавлению единицы к старому номеру. Вступает в силу приказ Министерства связи и массовых коммуникаций РФ от 20 ноября 2013 г. №360, вносящий соответствующие поправки в действующую систему нумерации. Согласно документу для вызова службы пожарной охраны и реагирования в чрезвычайных ситуациях помимо единого номера «112» будет использоваться номер «101». За полицией резервируется номер «102», за службой скорой медпомощи — «103», а за аварийной службой газовой сети — «104».

Все эти номера можно использовать в любых сетях местной телефонной связи, при этом пока сохраняется возможность использования привычных номеров: «01», «02», «03», «04».

В пожарную часть п. Белоозёрский для сообщения о пожаре также можно позвонить по телефону: «44-5-14-30».

Михаил КУЗНЕЦОВ,
ст. эксперт
ГКУ МО «Мособлпожспас»
по Воскресенскому району

НАШИ ВЕСТИ

Жаркий день в Спортландии

В преддверии Олимпиады в Сочи работники библиотеки-филиала № 27 микрорайона Красный Холм совместно с работниками ДК «Красный Холм» подготовили и показали зрителям литературно-музыкальную композицию «Жаркий день в Спортландии», посвящённую этому значимому для всех граждан России событию.

В композиции прозвучал рассказ об истории Олимпийских игр, о Пьере де Кубертене, которому весь мир обязан возрождением олимпийского движения и организацией зимних Олимпийских игр, о Московской Олимпиаде и, конечно же, о грядущей Олимпиаде в Сочи.

Рассказ библиотекаря и его помощников сопровождался показом слайд-шоу, стихами и песнями, звучавшими в исполнении вокальной студии «Юность» при ДК «Красный Холм». Свои познания в области Олимпийского движения, спорта и здорового образа жизни слушатели проверили, участвуя в викторине.

Вниманию читателей была представлена книжная выставка «Жаркие. Зимние. Твои», на которой можно было познакомиться с книгами об истории Олимпийских игр, об Олимпиаде, прошедшей в Москве в 1980 году, о российских спортсменах, участвовавших в Олимпиадах разных лет, ну и, конечно, с материалами из периодической печати о предстоящих Олимпийских играх 2014 года в Сочи.

Кульминацией мероприятия стали проведённые на площадке перед домом культуры «Весёлые олимпийские старты» по многим дисциплинам зимних Олимпийских игр. Проигравших в этих соревнованиях не было, дети получили большой заряд бодрости, а в качестве поощрения — шоколадные медали. Благодарными слушателями и участниками викторин и игр стали учащиеся 5 класса Фаустовской средней школы.

Ирина ФЁДОРОВА

СПОРТИВНАЯ АРЕНА

Зимние старты легкоатлетов

10 декабря в г. Щёлково в манеже прошли областные соревнования среди девушек и юношей 1998-1999 годов рождения, посвящённые памяти заслуженного тренера России В.П. Кузнецова. Белоозёрские спортсмены показали следующие результаты: у Андрея Борисова 1 место на дистанции 400 метров; у Анастасии Кобзевой — 5 место на дистанции 50 метров.

* * *

14 — 15 декабря в г. Раменское прошло Открытое Первенство Раменского района. В этих соревнованиях белоозёрцы также стали призёрами: Андрей Борисов занял 1 место на дистанции 600 метров и 2 место на дистанции 300 метров; Анастасия Кобзева — 1 место на дистанции 300 метров и 2 место на 50 метрах; Евгения Подкопаева — 2 место на дистанция 300 метров и 3 место на 50 метрах; Екатерина Кислова завоевала 3 место на дистанции 600 метров и в прыжках в длину; у Ивана Калупина 4 место в прыжках в длину. Настя Стрельникова, Дарья Шкондина, Юлия Якимова и Кира Подкопаева впервые выполнили нормативы юношеских разрядов.

* * *

28 декабря в г. Жуковском проходили соревнования «Бал Олимпийцев». Эти соревнования проводятся уже в 30-й раз. В них приняли участие спортсмены их многих городов Московской области, в том числе белоозёрские легкоатлеты. По итогам соревнований Анастасия Кобзева и Даниил Сучков заняли 3 место, а Екатерина Кислова — 4 место (в своих возрастных группах) на дистанции 600 метров; Иван Калупин — 5 место на дистанции 300 метров. 16 наших спортсменов выполнили нормативы юношеских разрядов, а Анастасия Кобзева — 2 взрослый разряд.

ЖИЛИЩНО-КОММУНАЛЬНОЕ ХОЗЯЙСТВО

Дизельная электростанция — залог бесперебойного водоснабжения посёлка

Прошедший 2013 год многим запомнился аварией на головной понижающей подстанции №168, принадлежащей ФКП «ГкНИПАС», следствием чего стало отключение электричества практически на всей территории городского поселения Белоозёрский. Совместная оперативная деятельность многих служб позволила уже к полуночи того же дня по временной схеме восстановить электроснабжение в многоквартирных домах посёлка Белоозёрский, запитать насосную станцию и подать холодную воду жителям посёлка.

Во время подобных чрезвычайных ситуаций отсутствие холодной воды в кране воспринимается острее и болезненнее, чем погасшая лампочка. Запастись питьевой и технической водой становится целой проблемой, а для людей пожилых, одиноких — почти не решаемой.

В аварийных условиях оперативно восстановить электроснабжение поселения могут лишь специализированные организации районного и областного подчинения, а вот обеспечить жителей холодной водой — вполне по силам местному предприятию ЖКХ.

В настоящее время для бесперебойного обеспечения холодным водоснабжением посёлка Белоозёрский в МУП «Белоозёрское ЖКХ» имеется в наличии дизельная генераторная установка резервного электропитания. При отключении основного электроснабжения посёлка в течение часа будет произведено включение дизельной электростанции. Для этого есть дежурный персонал, установка заполнена дизельным топливом, готова к подключению.

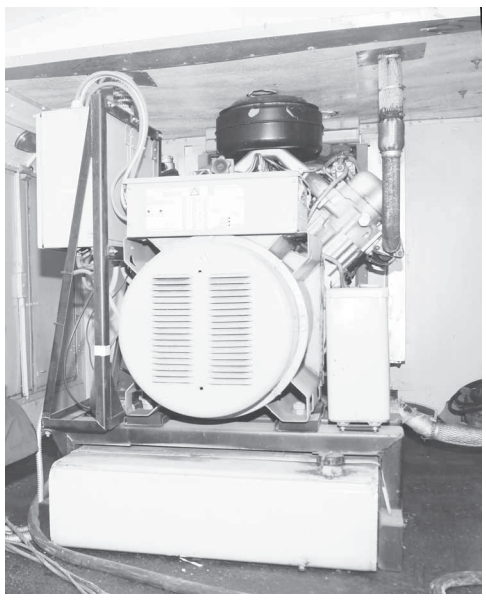

В конце декабря 2013 года наш корреспондент побывал на насосной станции водозаборного узла, встретился со специалистами МУП «Белоозёрское ЖКХ». Главный инженер А.М. Орехов, главный энергетик О.А. Венгер, начальник электроучастка А.А. Яковлев и начальник участка водопровода и канализации Т.Б. Жулькова рассказали о работе насосной станции и продемонстрировали порядок действий дежурного персонала по подключению электрооборудования станции к дизельному электрогенератору. Быстрая и слаженная работа специалистов внушила уверенность, что даже в условиях аварийной ситуации, какая сложилась в сентябре 2013 года, жители посёлка Белоозёрский будут обеспечены холодной водой.

Станислав ПЕТРАШИН, фото автора

Если завтра снегопад

Долгожданный снег, выпавший лишь в середине января, укутал белым одеялом землю, а вместе с ней — следы осенней распутицы. Настоящие Крещенские морозы окончательно убедили нас, что на дворе зима. Но с тех пор зимний пейзаж за окнами, увы, не обновлялся.

«И не надо! — скажут в ответ коммунальщики. — Забот меньше!» Действительно, снегопад радует детей, поэтов и художников, но прибавляет хлопот работникам жилищно-коммунального комплекса. Ведь бороться со снежной стихией придётся именно им.

Но зима пока ещё не закончилась, а прогноз погоды обещает потепление и осадки. Могут ли белоозёрские пешеходы и автомобилисты надеяться, что коммунальные службы поселения справятся, если в наши края нагрянут затяжные снегопады?

Как выяснил наш корреспондент, необходимая снегоуборочная техника есть у обоих муниципальных предприятий, работающих в сфере ЖКХ. Их обязанности разграничены.

Дорогу вокруг посёлка Белоозёрский, выездную дорогу, которые являются дорогами общего пользования, а также дороги в сельских населённых пунктах городского поселения Белоозёрский расчищает МУП «Белоозёрское ЖКХ». В ведении предприятия находятся грейдер, трактор «Беларусь» (с ножом), фронтальный погрузчик и самосвал «ЗиЛ».

Внутриквартальные дороги находятся в ведении МУП «СЕЗ — Белоозёрский». В арсенале управляющей компании — трактор «Беларусь» (с ножом), фронтальный погрузчик, экскаватор и самосвал «КамАЗ». В штате МУП «СЕЗ — Белоозёрский» работают также дворники, очищать от снега тротуары и посыпать песком наледь — их задача.

Однако оперативная и своевременная очистка от снега дорог и тротуаров зависит не только от коммунальщиков, но и от нас с вами.

Уважаемые жители, не оставляйте на проезжей части и на тротуарах ваши автомобили! Ведь они препятствуют работе снегоуборочной техники. А выходя из подъездов многоквартирных домов, будьте внимательны (и предупредите детей!): на расчистке тротуаров используется малоразмерная специализированная техника.

Пётр СЛАВИН

Заводской Фестиваль талантов «Зимняя сказка»

До конца 2013 года оставалось несколько дней. 27 декабря торжественная музыка возвестила о начале Заводского Фестиваля талантов «Зимняя сказка». Все участники Фестиваля — работники предприятия ФКП «ВГКАЗ». Открыл праздничную встречу директор завода П.М. Шавкута.

Первым номером выступил Народный ансамбль «Сударушка» под руководством Виталия Кулагина с песнями «Зимняя сказка» и разудалой «Барыней». Все участники коллектива работают в разных отделах и по работе «не пересекаются», но объединяет их одно — любовь к русской песне.

Смотр достижений в искусстве продолжила Татьяна Балуева, исполнив песню «Встреча друзей». Авторы этой песни — жители Гжели, места, где проходил Фестиваль.

Кто не желает славы, тот сидит дома. С этим утверждением согласна команда с актуальным до боли названием «Утомлённые Новым годом». Она представила свою скетч-шоу программу из трёх миниатюр.

Четвёртый участник, Юрий Крысяев, исполнил на электрогитаре композицию «Одиночество». «Уметь выносить одиночество и получать от него удовольствие — великий дар», — говорил Бернард Шоу.

«Что так сердце растревожено?» — так выражают свои чувства влюблённые. Но любовь к коллегам и суматохе рабочего дня доносят по-иному. Роман Склемин, он же автор, исполнил песню «Сердечно-ВАЗовская сатирическая».

Участники под номером шесть хотели остаться «незамеченными», трио «Девчата» показали «Танец со свечами». Но от наших 140 глаз никто не ускользнёт, пламя свечей строго повторяло движения своих грациозных партнёров.

Поющие энергетики

Юрий Крысяев

Марина Кладничкина

«Исповедь работяги» ритмичным речитативом исполнил Андрей Жуков. Эта песня о дружбе, о «наболевшем», о работе.

Талантами не рождаются, талантами становятся. Это изречение позволяет нам всем поверить в себя и ещё больше работать над собой. Марина Кладничкина — поэт, музыкант и исполнитель своих песен — вновь представила нам своё творение. Оно — о трудовых буднях, любви и о душе. А название полностью соответствует сути — «Три аккорда для ВАЗа». Отдельно добавлю, что «ВАЗ» — Воскресенский агрегатный завод — это старое название нашего предприятия.

А вот девятого участника уже не удержать: красочным и шумным табором ворвались «Поющие энергетики». Здесь и танцы, и песни, и стихи читал Есенин.

Десятым номером коллектив «Наши красавицы» напомнил нам о наступающем волшебном празднике. Из их уст лились народные короткие песенки «Новогодние частушки».

Завершили Фестиваль подведением итогов. Кубок «Победителя» торжественно вручили Марине Кладничкиной. Это решение самого демократичного жюри — участников и зрителей. Всех исполнителей творческих номеров наградили дипломами, памятными значками, ценными подарками и аплодисментами. И это не всё! Впереди всех ждал большой красавец-торт и праздничный фейерверк.

Заводской Фестиваль талантов «Зимняя сказка» состоялся. Главные его цели и задачи выполнены. Сплочённый коллектив — залог успешной работы!

За организацию Фестиваля мы выражаем огромную благодарность директору ФКП «ВГКАЗ» П.М. Шавкута, председателю первичной профсоюзной организации Н.М. Ригиной, заместителю ППО В.П. Бредневой, Е.В. Романенковой, А.А. Гладышевой, А.В. Акулину, В.Н. Калиниченко, Т.И. Колоде, С.В. Мозжухину, А.М. Кулагиной и М.В. Потаповой!

Дмитрий ПОТАПОВ, фото Виктора КАЛИНИЧЕНКО и Дмитрия СТРОЧИЛИНА
Эмблема фестиваля разработана Дмитрием ПОТАПОВЫМ и Виктором КАЛИНИЧЕНКО

СОВЕТ ДИРЕКТОРОВ

Сказано — сделано!

Продолжается ремонт детского отделения в старой части здания белоозёрской поликлиники

В конце ноября 2013 года («Округа» №24(189) от 29.11.2013 г.) мы рассказывали о том, что Совет директоров городского поселения Белоозёрский принял решение оказать содействие МУЗ «Городская поликлиника посёлка Белоозёрский» в ремонте детского отделения в старой части здания.

Предполагается, что в отремонтированном помещении будут вести приём врачи-педиатры, будет организован фильтр с отдельным входом, а также помещение для выдачи детского питания — также с отдельным входом. Итогом такой реконструкции станет возможность разграничить помещения для оказания врачебной помощи юным пациентам (в старой части здания) и для приёма здоровых детей (в новой части здания).

Сказано — сделано. В освобождённом для ремонта помещении были демонтированы не соответствующие планировке будущего детского отделения перегородки. Завезены строительные материалы.

До настоящего времени большая работа проводилась работниками МУП «СЕЗ — Белоозёрский» по ремонту сантехнического оборудования. Осмотр помещений, в том числе труб канализации, холодного и горячего водоснабжения, проложенных в стенах и под полами, показал, что до 90% сантехнического оборудования пришло в негодность, так как капитальный ремонт за годы эксплуатации помещения не производился.

На сегодняшний день силами специалистов муниципального предприятия заменены пришедшие в негодность канализационные трубы, восстановлено холодное водоснабжение, завершается замена труб горячего водоснабжения. К началу следующей недели основные сантехнические работы предполагается завершить. В будущем предстоит заменить отопительную систему, взамен старых чугунных батарей установить биметаллические радиаторы, а после окончания строительных и отделочных работ в санузлах будет установлено новое сантехническое оборудование.

Станислав ПЕТРАШИН, фото автора

Таланты среди нас?

- Да! — гордо отвечаем мы, сотрудники КБ Химмаш. Утверждаем мы это не голословно.

27 декабря 2013 года в преддверии главного праздника в году профком устроил для сотрудников настоящее шоу! Впервые на нашем предприятии был проведён смотр-конкурс «Таланты среди нас». Для участия были поданы 10 заявок.

Открыл конкурс Лауреат международного конкурса исполнительского мастерства, дипломант «Гнесинки», победитель прочих российских конкурсов, а также внук работницы цеха №317 Н.И. Подкопаевой Дима Слесарев, 14 лет. Он выступил вне конкурса, исполнив на баяне органную прелюдию Баха.

Очаровательная ведущая, экономист отдела №305 Катя Миронова объявила открытие конкурса.

Открыла конкурс инженер отдела №303 Анна Дюканова — председатель совета молодёжи, которая очень мастерски исполнила басню И.А. Крылова «Разборчивая невеста».

Затем выступил ведущий инженер отдела 301 Виктор Прозоров, исполнив песню Муслима Магомаева «О море, море». Он эмоционально захватил весь зал и держал его в напряжении до последней ноты.

Далее выступил Николай Дедюкин, сварщик цеха №317, который своей юмористической пародией на Владимира Жириновского позволил залу перенестись на сессию депутатов Государственной Думы. Настолько хороша была пародия.

Работник отдела №308 Виктор Иванович Барышников исполнил под гитару песню «Синева». Его сменил начальник группы подготовки отдела №301 Михаил Петрович Языков, исполнив песню «Выйду на улицу...». Своим басом он заставил дрожать стены. Работники отдела №304 Вера Львовна Мисик, Татьяна Павловна Армянцева, Любовь Николаевна Матросова и Тамара Васильевна Берёзкина под гармонь исполнили куплеты собственного сочинения о нашем предприятии.

Музыкальная юмористическая пародия на «мадам Брошкину» в исполнении секретаря начальника НИО-9 Ольги Фокиной, экономиста отдела №305 Альфии Ивановой и начальника сектора отдела №307 Ильи Иванова никого не оставила равнодушным. От их эксцентричного выступления веселился весь зал.

Сергей Тюлин и Тамара Берёзкина

Следующим номером было выступление заместителя начальника отдела №304 Сергея Тюлина и экономиста отдела Тамары Васильевны Берёзкиной. Музыкальная композиция «Там, где клён шумит» в их исполнении тронула каждого слушателя. Талантливая игра на гитаре и пение Сергея приятно дополнял нежный голос Тамары Васильевны.

Сергей Тюлин исполнил также песню группы «Чиж и К°» «Минуэт», аккомпанируя себе на гитаре. Зал долго аплодировал и не отпускал его со сцены.

Закончил конкурсную программу испытатель спец. изделий отдела №301 Николай Дмитриевич Игнатов. На любительской гармони он исполнил попурри на русские народные песни. Талантливый гармонист заставил весь зал подпевать и двигаться в заданном им ритме.

До отказа заполненный зал поддерживал каждого участника. Все были приятно удивлены разнообразием представленных номеров. Мы услышали замечательные и любимые произведения в исполнении своих коллег. Были и слёзы, и смех, и ноги иногда в пляс неслись.

После десяти номеров конкурсной программы жюри, состоящее из председателя — начальника цеха №317 Петра Ивановича Сузакова, и членов — председателя профкома Галины Андреевны Котовой и члена молодёжного совета экономиста отдела №397 Оксаны Стрелковой, приступило к своей работе. Паузу заполнил игрой на баяне открывавший конкурс Дима Слесарев, он исполнил «Плясовую».

Николай Игнатов

Выбрать победителя было нелегко. Разнообразие представленных жанров и отличное качество исполнения номеров поставили перед жюри трудную задачу. Тем не менее, итоги конкурса были подведены.

1 место и главный приз — 10 000 рублей — достался дуэту отдела №304 Сергею Тюлину и Т.В. Берёзкиной.

Два приза зрительских симпатий по 3000 рублей вручены отделу №301 — вне конкуренции было исполнительское мастерство Н.Д. Игнатова, испытателя отдела №301 — и, конечно, Виктору Прозорову, ведущему инженеру — за исполнение песни «О море, море...».

Все участники конкурса получили подарки к новогоднему столу. Видеозапись концерта осуществлял Вячеслав Иванович Куликов, а профессиональную фотосъемку — инженер отдела №303 Елена Котова.

Виктор Прозоров

Спасибо всем участника конкурса за доставленное нам, зрителям, удовольствие.

Теперь по праву заявляем: таланты среди нас есть! Да еще какие!

P.S. Надеемся, что такие проводы уходящего года станут доброй традицией.

Галина КОТОВА,
председатель профкома

Сведения о задолженности жителей за ЖКУ на 28.01.2014 г.

Адрес	Задолженность по оплате за ЖКУ, руб.
ул.Молодежная, д. 1, кв. 2	60 306,99
ул.Молодежная, д. 1, кв. 27	113 331,85
ул.Молодежная, д. 1, кв. 45	107 014,09
	280 652,93
ул.Молодежная, д. 2, кв. 32	20 252,33
ул.Молодежная, д. 2, кв. 41	29 665,84
	49 918,17
ул.Молодежная, д. 3, кв. 19	172 523,70
ул.Молодежная, д. 3, кв. 45	16 238,50
ул.Молодежная, д. 3, кв. 51	32 207,96
	220 970,16
ул.Молодежная, д. 4, кв. 17	109 776,92
ул.Молодежная, д. 4, кв. 29	53 695,41
ул.Молодежная, д. 4, кв. 32	26 600,86
ул.Молодежная, д. 4, кв. 52	111 499,46
ул.Молодежная, д. 4, кв. 56	11 836,97
ул.Молодежная, д. 4, кв. 57	29 700,46
	343 110,08
ул.Молодежная, д. 5, кв. 3	51 897,42
ул.Молодежная, д. 5, кв. 45	16 376,93
ул.Молодежная, д. 5, кв. 54	27 750,79
ул.Молодежная, д. 5, кв. 56	114 719,71
	210 744,85
ул.Молодежная, д. 6, кв. 9	64 653,20
ул.Молодежная, д. 6, кв. 17	17 429,12
ул.Молодежная, д. 6, кв. 27	20 495,56
ул.Молодежная, д. 6, кв. 47	94 935,14
ул.Молодежная, д. 6, кв. 50	24 960,38
ул.Молодежная, д. 6, кв. 54	39 543,20
ул.Молодежная, д. 6, кв. 61	23 370,64
	285 387,24
ул.Молодежная, д. 7, кв. 6	39 568,09
ул.Молодежная, д. 7, кв. 8	115 654,37
ул.Молодежная, д. 7, кв. 10	164 109,29
ул.Молодежная, д. 7, кв. 29	23 801,08
	343 132,83
ул.Молодежная, д. 8, кв. 8	67 729,80
ул.Молодежная, д. 8, кв. 9	44 730,71
ул.Молодежная, д. 8, кв. 25	8 059,36
ул.Молодежная, д. 8, кв. 30	16 455,88
ул.Молодежная, д. 8, кв. 34	90 431,96
ул.Молодежная, д. 8, кв. 36	7 200,29
ул.Молодежная, д. 8, кв. 37	153 616,89
ул.Молодежная, д. 8, кв. 42	87 364,21
ул.Молодежная, д. 8, кв. 45	11 414,69
ул.Молодежная, д. 8, кв. 52	86 348,37
ул.Молодежная, д. 8, кв. 58	21 729,31
ул.Молодежная, д. 8, кв. 60	89 080,22
ул.Молодежная, д. 8, кв. 62	68 719,21
ул.Молодежная, д. 8, кв. 64	49 574,98
ул.Молодежная, д. 8, кв. 68	13 480,21
ул.Молодежная, д. 8, кв. 69	21 005,70
ул.Молодежная, д. 8, кв. 74	20 161,85
ул.Молодежная, д. 8, кв. 78	6 946,72
ул.Молодежная, д. 8, кв. 79	29 418,09
ул.Молодежная, д. 8, кв. 80	24 692,86
ул.Молодежная, д. 8, кв. 86	6 711,00
ул.Молодежная, д. 8, кв. 95	21 452,86
ул.Молодежная, д. 8, кв. 101	49 014,79
ул.Молодежная, д. 8, кв. 102	13 445,81
ул.Молодежная, д. 8, кв. 104	45 273,84
ул.Молодежная, д. 8, кв. 108	71 018,32
ул.Молодежная, д. 8, кв. 112	125 027,31
ул.Молодежная, д. 8, кв. 120	6 687,20
ул.Молодежная, д. 8, кв. 121	25 429,57
ул.Молодежная, д. 8, кв. 127	40 837,02
ул.Молодежная, д. 8, кв. 136	55 049,28
ул.Молодежная, д. 8, кв. 137	71 418,18
ул.Молодежная, д. 8, кв. 146	16 375,83
ул.Молодежная, д. 8, кв. 149	11 222,95
ул.Молодежная, д. 8, кв. 153	13 681,69
ул.Молодежная, д. 8, кв. 154	15 904,07
ул.Молодежная, д. 8, кв. 158	6 034,00
ул.Молодежная, д. 8, кв. 162	6 548,20
ул.Молодежная, д. 8, кв. 7	25 538,26
ул.Молодежная, д. 8, кв. 143	11 775,97
	1 556 607,46
ул.Молодежная, д. 9, кв. 9	30 516,03
ул.Молодежная, д. 9, кв. 13	9 524,39
ул.Молодежная, д. 9, кв. 18	173 751,66
ул.Молодежная, д. 9, кв. 20	26 887,70
ул.Молодежная, д. 9, кв. 23	27 024,70
ул.Молодежная, д. 9, кв. 28	80 106,90
ул.Молодежная, д. 9, кв. 32	75 807,34
ул.Молодежная, д. 9, кв. 48	171 268,00
ул.Молодежная, д. 9, кв. 60	42 808,20
	637 694,92
ул.Молодежная, д. 10, кв. 40	53 169,91
	53 169,91
ул.Молодежная, д. 11, кв. 23	35 779,16
ул.Молодежная, д. 11, кв. 27	37 123,88
ул.Молодежная, д. 11, кв. 28	21 025,48
ул.Молодежная, д. 11, кв. 60	10 997,61
ул.Молодежная, д. 11, кв. 63	30 968,38
	135 894,51
ул.Молодежная, д. 13, кв. 15	58 115,12
	58 115,12
ул.Молодежная, д. 17, кв. 4	34 560,49
ул.Молодежная, д. 17, кв. 52	12 772,40
ул.Молодежная, д. 17, кв. 71	29 530,47
ул.Молодежная, д. 17, кв. 89	238 490,52
ул.Молодежная, д. 17, кв. 118	42 341,12
	357 695,00
ул.Молодежная, д. 18, кв. 14	25 214,12
ул.Молодежная, д. 18, кв. 19	38 631,15
ул.Молодежная, д. 18, кв. 39	73 228,52
ул.Молодежная, д. 18, кв. 53	199 535,05
ул.Молодежная, д. 18, кв. 75	31 901,67
ул.Молодежная, д. 18, кв. 78	21 279,39
ул.Молодежная, д. 18, кв. 98	68 314,11
ул.Молодежная, д. 18, кв. 101	13 682,47
ул.Молодежная, д. 18, кв. 109	79 879,02
ул.Молодежная, д. 18, кв. 113	55 302,02
ул.Молодежная, д. 18, кв. 120	47 500,17
ул.Молодежная, д. 18, кв. 121	24 072,13
	678 539,82
ул.Молодежная, д. 19, кв. 8	230 139,24
ул.Молодежная, д. 19, кв. 33	22 383,96
ул.Молодежная, д. 19, кв. 35	21 665,17
	274 188,37
ул.Молодежная, д. 20, кв. 4	20 145,34
ул.Молодежная, д. 20, кв. 19	14 888,05
ул.Молодежная, д. 20, кв. 21	23 799,53
ул.Молодежная, д. 20, кв. 39	88 389,87
ул.Молодежная, д. 20, кв. 50	25 747,14
ул.Молодежная, д. 20, кв. 53	168 460,47
	341 430,40
ул.Молодежная, д. 22, кв. 37	32 237,01
	32 237,01
ул.Молодежная, д. 24, кв. 6	31 007,18
ул.Молодежная, д. 24, кв. 20	29 329,64
ул.Молодежная, д. 24, кв. 21	31 013,10
ул.Молодежная, д. 24, кв. 22	17 205,86
ул.Молодежная, д. 24, кв. 26	18 948,37
ул.Молодежная, д. 24, кв. 29	19 989,23
ул.Молодежная, д. 24, кв. 43	15 822,23
ул.Молодежная, д. 24, кв. 49	105 531,66
ул.Молодежная, д. 24, кв. 52	65 677,74
ул.Молодежная, д. 24, кв. 69	132 406,53
ул.Молодежная, д. 24, кв. 83	5 544,96
ул.Молодежная, д. 24, кв. 85	99 816,26
ул.Молодежная, д. 24, кв. 90	30 437,57
ул.Молодежная, д. 24, кв. 96	12 792,55
ул.Молодежная, д. 24, кв. 97	27 979,26
	643 502,14
ул.Молодежная, д. 25, кв. 35	54 243,14
ул.Молодежная, д. 25, кв. 37	126 187,52
ул.Молодежная, д. 25, кв. 50	16 097,92
	196 528,58
ул.Молодежная, д. 26, кв. 7	46 094,38
ул.Молодежная, д. 26, кв. 19	94 775,45
ул.Молодежная, д. 26, кв. 38	56 902,88
	197 772,71
ул.Молодежная, д. 27, кв. 4	181 413,95
ул.Молодежная, д. 27, кв. 17	20 825,63
ул.Молодежная, д. 27, кв. 40	18 503,19
ул.Молодежная, д. 27, кв. 44	24 835,22
	245 577,99
ул.Молодежная, д. 28, кв. 28	85 893,14
ул.Молодежная, д. 28, кв. 35	166 186,40
ул.Молодежная, д. 28, кв. 36	140 440,37
	392 519,91
ул.Молодежная, д. 29, кв. 16	26 441,28
ул.Молодежная, д. 29, кв. 17	28 789,46
ул.Молодежная, д. 29, кв. 29	107 563,51
ул.Молодежная, д. 29, кв. 63	23 640,03
ул.Молодежная, д. 29, кв. 67	257 198,35
ул.Молодежная, д. 29, кв. 68	20 865,32
ул.Молодежная, д. 29, кв. 74	63 576,94
ул.Молодежная, д. 29, кв. 92	12 984,41
ул.Молодежная, д. 29, кв. 120	31 734,67
	572 793,97
ул.Молодежная, д. 30, кв. 7	68 305,59
ул.Молодежная, д. 30, кв. 22	43 465,69
ул.Молодежная, д. 30, кв. 47	39 636,98
	151 408,26
ул.Молодежная, д. 33, кв. 8	109 867,55
ул.Молодежная, д. 33, кв. 11	50 652,83
ул.Молодежная, д. 33, кв. 32	37 690,90
ул.Молодежная, д. 33, кв. 56	32 922,50
	231 133,78
ул.Молодежная, д. 10/1, кв. 17	12 298,53
ул.Молодежная, д. 10/1, кв. 20	40 352,78
ул.Молодежная, д. 10/1, кв. 26	19 396,29
ул.Молодежная, д. 10/1, кв. 30	82 343,03
ул.Молодежная, д. 10/1, кв. 33	14 057,30
ул.Молодежная, д. 10/1, кв. 49	12 988,15
ул.Молодежная, д. 10/1, кв. 57	12 461,21
ул.Молодежная, д. 10/1, кв. 64	140 844,27
ул.Молодежная, д. 10/1, кв. 65	110 704,57
ул.Молодежная, д. 10/1, кв. 95	57 849,44
ул.Молодежная, д. 10/1, кв. 96	18 349,95
ул.Молодежная, д. 10/1, кв. 109	24 907,26
ул.Молодежная, д. 10/1, кв. 114	114 258,15
ул.Молодежная, д. 10/1, кв. 116	117 660,71
	778 471,64
ул.Молодежная, д. 2/1, кв. 17	28 990,60
ул.Молодежная, д. 2/1, кв. 37	18 492,12
ул.Молодежная, д. 2/1, кв. 54	41 000,19
	88 482,91
ул.60 лет Октября, д. 1, кв. 11	17 489,34
ул.60 лет Октября, д. 1, кв. 47	24 038,96
ул.60 лет Октября, д. 1, кв. 50	92 184,42
ул.60 лет Октября, д. 1, кв. 51	28 950,18
ул.60 лет Октября, д. 1, кв. 54	54 619,22
ул.60 лет Октября, д. 1, кв. 58	37 960,48
	255 242,60
ул.60 лет Октября, д. 2, кв. 3	167 780,84
ул.60 лет Октября, д. 2, кв. 30	66 724,39
ул.60 лет Октября, д. 2, кв. 48	32 507,07
ул.60 лет Октября, д. 2, кв. 91	11 093,05
ул.60 лет Октября, д. 2, кв. 97	122 738,08
	400 843,43
ул.60 лет Октября, д. 3, кв. 17	11 705,89
ул.60 лет Октября, д. 3, кв. 27	35 566,07
ул.60 лет Октября, д. 3, кв. 38	15 155,25
ул.60 лет Октября, д. 3, кв. 39	23 151,89
	85 579,10
ул.60 лет Октября, д. 4, кв. 2	16 005,94
ул.60 лет Октября, д. 4, кв. 8	161 463,98
ул.60 лет Октября, д. 4, кв. 10	16 861,81
ул.60 лет Октября, д. 4, кв. 12	33 337,43
ул.60 лет Октября, д. 4, кв. 22	48 769,87
ул.60 лет Октября, д. 4, кв. 26	156 969,93
ул.60 лет Октября, д. 4, кв. 29	64 286,82
ул.60 лет Октября, д. 4, кв. 30	88 231,01
ул.60 лет Октября, д. 4, кв. 42	128 545,77
ул.60 лет Октября, д. 4, кв. 49	20 632,13
ул.60 лет Октября, д. 4, кв. 52	161 009,23
ул.60 лет Октября, д. 4, кв. 60	6 215,74
ул.60 лет Октября, д. 4, кв. 72	11 211,62
ул.60 лет Октября, д. 4, кв. 80	23 522,06
ул.60 лет Октября, д. 4, кв. 90	43 242,68
ул.60 лет Октября, д. 4, кв. 117	53 548,34
	1 033 854,36
ул.60 лет Октября, д. 5, кв. 8	80 096,32
ул.60 лет Октября, д. 5, кв. 15	104 902,49
ул.60 лет Октября, д. 5, кв. 30	21 299,26
ул.60 лет Октября, д. 5, кв. 33	124 788,39
	331 086,46
ул.60 лет Октября, д. 6, кв. 10	20 987,98
ул.60 лет Октября, д. 6, кв. 30	253 620,64
ул.60 лет Октября, д. 6, кв. 47	17 469,56
ул.60 лет Октября, д. 6, кв. 68	45 957,92
ул.60 лет Октября, д. 6, кв. 72	37 437,76
	375 473,86
ул.60 лет Октября, д. 7, кв. 8	60 652,36
ул.60 лет Октября, д. 7, кв. 19	48 514,08
ул.60 лет Октября, д. 7, кв. 34	31 039,00
ул.60 лет Октября, д. 7, кв. 43	22 282,74
ул.60 лет Октября, д. 7, кв. 48	76 960,25
	239 448,43
ул.60 лет Октября, д. 9, кв. 29	30 375,86
ул.60 лет Октября, д. 9, кв. 30	115 819,78
ул.60 лет Октября, д. 9, кв. 35	21 102,72
ул.60 лет Октября, д. 9, кв. 38	270 021,32
ул.60 лет Октября, д. 9, кв. 52	24 734,43
ул.60 лет Октября, д. 9, кв. 87	85 872,16
ул.60 лет Октября, д. 9, кв. 95	30 910,64
ул.60 лет Октября, д. 9, кв. 97	51 781,65
ул.60 лет Октября, д. 9, кв. 131	47 329,02
ул.60 лет Октября, д. 9, кв. 134	360 947,53
ул.60 лет Октября, д. 9, кв. 135	62 590,13
ул.60 лет Октября, д. 9, кв. 147	32 737,28
	1 134 222,52
ул.60 лет Октября, д. 10, кв. 23	12 138,22
ул.60 лет Октября, д. 10, кв. 37	95 851,30
	107 989,52
ул.60 лет Октября, д. 11, кв. 1	29 886,80
ул.60 лет Октября, д. 11, кв. 20	27 638,63
ул.60 лет Октября, д. 11, кв. 31	89 452,76
ул.60 лет Октября, д. 11, кв. 38	65 646,83
ул.60 лет Октября, д. 11, кв. 39	17 922,92
ул.60 лет Октября, д. 11, кв. 49	83 191,94
ул.60 лет Октября, д. 11, кв. 55	51 883,52
ул.60 лет Октября, д. 11, кв. 77	19 140,08
ул.60 лет Октября, д. 11, кв. 81	35 841,13
ул.60 лет Октября, д. 11, кв. 83	26 570,90
ул.60 лет Октября, д. 11, кв. 91	88 908,43
	536 083,94
ул.60 лет Октября, д. 12, кв. 1	151 548,33
ул.60 лет Октября, д. 12, кв. 5	51 168,63
ул.60 лет Октября, д. 12, кв. 11	49 728,41
ул.60 лет Октября, д. 12, кв. 14	22 781,77
ул.60 лет Октября, д. 12, кв. 22	38 890,20
ул.60 лет Октября, д. 12, кв. 24	33 973,75
ул.60 лет Октября, д. 12, кв. 25	31 811,04
ул.60 лет Октября, д. 12, кв. 29	25 671,97
ул.60 лет Октября, д. 12, кв. 30	45 501,79
ул.60 лет Октября, д. 12, кв. 31	19 549,93
ул.60 лет Октября, д. 12, кв. 37	22 965,16
ул.60 лет Октября, д. 12, кв. 39	10 790,10
ул.60 лет Октября, д. 12, кв. 47	204 039,93
ул.60 лет Октября, д. 12, кв. 50	115 751,08
ул.60 лет Октября, д. 12, кв. 55	26 836,42
ул.60 лет Октября, д. 12, кв. 56	30 721,67
	881 730,18
ул.60 лет Октября, д. 13, кв. 35	17 380,74
ул.60 лет Октября, д. 13, кв. 36	51 403,71
ул.60 лет Октября, д. 13, кв. 45	15 314,86
ул.60 лет Октября, д. 13, кв. 59	27 997,30
	112 096,61
ул.60 лет Октября, д. 16, кв. 34	24 841,41
ул.60 лет Октября, д. 16, кв. 36	29 295,98
ул.60 лет Октября, д. 16, кв. 44	19 489,68
ул.60 лет Октября, д. 16, кв. 45	180 992,16
	254 619,23
ул.60 лет Октября, д. 17, кв. 117	51 763,81
ул.60 лет Октября, д. 17, кв. 124	31 253,73
ул.60 лет Октября, д. 17, кв. 153	24 737,84
ул.60 лет Октября, д. 17, кв. 163	33 306,33
ул.60 лет Октября, д. 17, кв. 46	19 125,59
ул.60 лет Октября, д. 17, кв. 99	81 861,84
	242 049,14
ул.60 лет Октября, д. 20, кв. 7	49 096,43
ул.60 лет Октября, д. 20, кв. 10	52 324,92
ул.60 лет Октября, д. 20, кв. 16	63 707,04
ул.60 лет Октября, д. 20, кв. 32	114 812,22
ул.60 лет Октября, д. 20, кв. 50	62 842,24
ул.60 лет Октября, д. 20, кв. 58	73 502,03
	416 284,88
ул.60 лет Октября, д. 21, кв. 35	24 224,48
ул.60 лет Октября, д. 21, кв. 36	35 764,06
ул.60 лет Октября, д. 21, кв. 39	12 644,88
ул.60 лет Октября, д. 21, кв. 65	31 693,44
ул.60 лет Октября, д. 21, кв. 68	29 817,23
ул.60 лет Октября, д. 21, кв. 69	39 139,62
ул.60 лет Октября, д. 21, кв. 85	71 495,45
ул.60 лет Октября, д. 21, кв. 86	31 849,42
	276 628,58
ул.60 лет Октября, д. 22, кв. 12	58 382,81
ул.60 лет Октября, д. 22, кв. 34	114 176,37
ул.60 лет Октября, д. 22, кв. 43	207 496,53
ул.60 лет Октября, д. 22, кв. 56	28 309,47
ул.60 лет Октября, д. 22, кв. 65	275 141,61
ул.60 лет Октября, д. 22, кв. 80	11 797,88
ул.60 лет Октября, д. 22, кв. 114	53 497,29
ул.60 лет Октября, д. 22, кв. 122	44 173,75
ул.60 лет Октября, д. 22, кв. 128	285 056,46
ул.60 лет Октября, д. 22, кв. 138	30 721,96
ул.60 лет Октября, д. 22, кв. 146	755 307,74
ул.60 лет Октября, д. 22, кв. 181	273 561,41
	2 137 623,28
ул.Юбилейная, д. 1, кв. 26	36 591,92
ул.Юбилейная, д. 1, кв. 30	195 772,18
ул.Юбилейная, д. 1, кв. 36	76 613,02
ул.Юбилейная, д. 1, кв. 52	35 703,03
ул.Юбилейная, д. 1, кв. 98	269 615,28
	614 295,43

ул.Юбилейная, д. 2, кв. 11	32 395,77
ул.Юбилейная, д. 2, кв. 27	126 683,61
ул.Юбилейная, д. 2, кв. 41	40 347,12
ул.Юбилейная, д. 2, кв. 50	216 545,54
ул.Юбилейная, д. 2, кв. 57	49 170,78
ул.Юбилейная, д. 2, кв. 58	306 863,43
ул.Юбилейная, д. 2, кв. 62	224 759,79
ул.Юбилейная, д. 2, кв. 93	31 088,13
ул.Юбилейная, д. 2, кв. 95	142 719,74
ул.Юбилейная, д. 2, кв. 122	38 199,06
	1 208 772,97
ул.Юбилейная, д. 4, кв. 3	30 630,77
ул.Юбилейная, д. 4, кв. 4	111 318,18
ул.Юбилейная, д. 4, кв. 57	54 799,35
ул.Юбилейная, д. 4, кв. 65	42 623,14
ул.Юбилейная, д. 4, кв. 71	24 226,65
ул.Юбилейная, д. 4, кв. 81	29 055,01
ул.Юбилейная, д. 4, кв. 98	29 956,29
ул.Юбилейная, д. 4, кв. 101	317 236,26
ул.Юбилейная, д. 4, кв. 113	50 704,22
ул.Юбилейная, д. 4, кв. 123	18 503,20
ул.Юбилейная, д. 4, кв. 140	43 043,34
ул.Юбилейная, д. 4, кв. 144	214 629,62
ул.Юбилейная, д. 4, кв. 168	74 646,15
ул.Юбилейная, д. 4, кв. 180	119 568,90
	1 160 941,08
ул.Юбилейная, д. 6, кв. 72	68 987,59
ул.Юбилейная, д. 6, кв. 98	40 813,99
ул.Юбилейная, д. 6, кв. 106	25 739,72
	135 541,30
ул.Юбилейная, д. 7, кв. 39	43 112,45
ул.Юбилейная, д. 7, кв. 58	23 213,40
ул.Юбилейная, д. 7, кв. 71	82 227,23
	148 553,08
ул.Юбилейная, д. 9, кв. 29	31 726,44
ул.Юбилейная, д. 9, кв. 44	22 069,89
ул.Юбилейная, д. 9, кв. 67	21 341,54
ул.Юбилейная, д. 9, кв. 74	28 419,49
	103 557,36
ул.Юбилейная, д. 10, кв. 1	28 149,52
ул.Юбилейная, д. 10, кв. 2	7 870,04
ул.Юбилейная, д. 10, кв. 23	45 926,27
ул.Юбилейная, д. 10, кв. 28	27 363,34
	109 309,17
ул.Юбилейная, д. 11, кв. 1	232 355,25
ул.Юбилейная, д. 11, кв. 52	114 073,36
ул.Юбилейная, д. 11, кв. 53	28 686,78
ул.Юбилейная, д. 11, кв. 57	92 315,26
ул.Юбилейная, д. 11, кв. 97	108 414,15
ул.Юбилейная, д. 11, кв. 102	54 775,85
ул.Юбилейная, д. 11, кв. 104	31 244,08
ул.Юбилейная, д. 11, кв. 107	20 077,19
ул.Юбилейная, д. 11, кв. 119	34 765,27
ул.Юбилейная, д. 11, кв. 148	58 000,55
ул.Юбилейная, д. 11, кв. 171	133 717,82
ул.Юбилейная, д. 11, кв. 173	36 513,59
ул.Юбилейная, д. 11, кв. 194	28 974,25
ул.Юбилейная, д. 11, кв. 214	131 837,65

ул.Юбилейная, д. 11, кв. 228	55 058,00
ул.Юбилейная, д. 11, кв. 232	104 091,68
ул.Юбилейная, д. 11, кв. 237	131 127,19
	1 396 027,92
ул.Юбилейная, д. 6/1, кв. 5	59 558,06
ул.Юбилейная, д. 6/1, кв. 14	41 358,29
ул.Юбилейная, д. 6/1, кв. 18	94 631,34
ул.Юбилейная, д. 6/1, кв. 25	64 896,01
ул.Юбилейная, д. 6/1, кв. 67	51 957,61
ул.Юбилейная, д. 6/1, кв. 84	47 649,50
ул.Юбилейная, д. 6/1, кв. 105	305 710,25
ул.Юбилейная, д. 6/1, кв. 11	23 684,68
ул.Юбилейная, д. 6/1, кв. 102	166 946,52
	856 392,26
ул.Юбилейная, д. 11/1, кв. 2	32 907,65
ул.Юбилейная, д. 11/1, кв. 10	31 662,60
	64 570,25
ул.Юбилейная, д. 11/2, кв. 26	24 743,12
	24 743,12
ул.Комсомольская, д. 1, кв. 3 *	93 415,99
	93 415,99
ул.Комсомольская, д. 2, кв. 1	14 121,84
ул.Комсомольская, д. 2, кв. 2	244 572,66
ул.Комсомольская, д. 2, кв. 11	196 579,05
ул.Комсомольская, д. 2, кв. 15	71 692,33
	526 965,88
ул.Комсомольская, д. 3, кв. 1	128 833,09
ул.Комсомольская, д. 3, кв. 3	126 856,51
ул.Комсомольская, д. 3, кв. 4	32 330,73
ул.Комсомольская, д. 3, кв. 5	8 238,10
ул.Комсомольская, д. 3, кв. 12	109 717,33
ул.Комсомольская, д. 3, кв. 12 *	81 296,41
	487 272,17
ул.Комсомольская, д. 4, кв. 3	142 248,32
ул.Комсомольская, д. 4, кв. 8	125 874,26
	268 122,58
ул.Комсомольская, д. 5, кв. 3	18 659,20
ул.Комсомольская, д. 5, кв. 4	40 848,09
ул.Комсомольская, д. 5, кв. 6	22 504,72
ул.Комсомольская, д. 5, кв. 8	31 815,88
ул.Комсомольская, д. 5, кв. 8 *	45 090,81
ул.Комсомольская, д. 5, кв. 8 **	36 662,47
	195 581,17
ул.Комсомольская, д. 6, кв. 17	28 847,42
	28 847,42
ул.Комсомольская, д. 8, кв. 3	40 768,68
ул.Комсомольская, д. 8, кв. 23	19 977,28
ул.Комсомольская, д. 8, кв. 32	54 014,75
ул.Комсомольская, д. 8, кв. 33	169 168,61
ул.Комсомольская, д. 8, кв. 35	22 715,01
	306 644,33
ул.Комсомольская, д. 9, кв. 20	36 479,53
ул.Комсомольская, д. 9, кв. 25	37 711,37
ул.Комсомольская, д. 9, кв. 26	18 077,15
ул.Комсомольская, д. 9, кв. 42	178 672,41
ул.Комсомольская, д. 9, кв. 43	142 884,34
ул.Комсомольская, д. 9, кв. 57	41 019,04
ул.Комсомольская, д. 9, кв. 64	47 389,65

	502 233,49
ул.Комсомольская, д. 10, кв. 7	17 053,59
ул.Комсомольская, д. 10, кв. 11	58 122,09
ул.Комсомольская, д. 10, кв. 13	72 115,17
ул.Комсомольская, д. 10, кв. 21	24 879,78
ул.Комсомольская, д. 10, кв. 22	107 933,16
ул.Комсомольская, д. 10, кв. 23	65 015,22
ул.Комсомольская, д. 10, кв. 24	124 181,39
ул.Комсомольская, д. 10, кв. 49	31 468,92
ул.Комсомольская, д. 10, кв. 65	69 468,80
ул.Комсомольская, д. 10, кв. 70	34 385,21
	604 623,33
ул.Комсомольская, д. 11, кв. 11	35 346,26
ул.Комсомольская, д. 11, кв. 17	25 099,36
ул.Комсомольская, д. 11, кв. 28	78 014,01
ул.Комсомольская, д. 11, кв. 29	211 061,05
ул.Комсомольская, д. 11, кв. 32	15 811,47
ул.Комсомольская, д. 11, кв. 44	32 785,29
	398 117,44
ул.Комсомольская, д. 12, кв. 19	25 727,52
ул.Комсомольская, д. 12, кв. 36	16 934,30
ул.Комсомольская, д. 12, кв. 76	62 710,47
	105 372,29
ул.Комсомольская, д. 13, кв. 7	214 988,46
ул.Комсомольская, д. 13, кв. 13	32 260,80
ул.Комсомольская, д. 13, кв. 30	263 776,89
ул.Комсомольская, д. 13, кв. 58	292 906,33
	803 932,48
ул.Комсомольская, д. 14, кв. 4	224 244,41
ул.Комсомольская, д. 14, кв. 29	59 416,30
ул.Комсомольская, д. 14, кв. 32	227 424,97
ул.Комсомольская, д. 14, кв. 37	200 832,64
ул.Комсомольская, д. 14, кв. 38	154 580,37
	866 498,69
ул.Комсомольская, д. 15, кв. 7	47 783,71
ул.Комсомольская, д. 15, кв. 11	23 371,00
	71 154,71
ул.50 лет Октября, д. 7, кв. 6	29 897,94
ул.50 лет Октября, д. 7, кв. 12	65 777,39
ул.50 лет Октября, д. 7, кв. 16	60 114,01
	155 789,34
ул.50 лет Октября, д. 8, кв. 6	13 200,12
ул.50 лет Октября, д. 8, кв. 11	142 998,30
	156 198,42
ул.50 лет Октября, д. 9, кв. 4	78 005,73
ул.50 лет Октября, д. 9, кв. 5	229 391,10
ул.50 лет Октября, д. 9, кв. 7	42 237,91
ул.50 лет Октября, д. 9, кв. 13	19 875,27
	369 510,01
ул.50 лет Октября, д. 10, кв. 11	112 880,37
ул.50 лет Октября, д. 10, кв. 13	48 598,33
ул.50 лет Октября, д. 10, кв. 16	26 559,30
	188 038,00
ул.50 лет Октября, д. 12, кв. 9	135 100,02
ул.50 лет Октября, д. 12, кв. 13	27 285,71
ул.50 лет Октября, д. 12, кв. 11	158 562,90
	320 948,63

ул.50 лет Октября, д. 13, кв. 2	41 168,00
ул.50 лет Октября, д. 13, кв. 2 *	17 872,64
ул.50 лет Октября, д. 13, кв. 5/2	15 110,63
ул.50 лет Октября, д. 13, кв. 6/5	8 852,60
	83 003,87
ул.50 лет Октября, д. 14, кв. 47	46 244,18
	46 244,18
ул.50 лет Октября, д. 15, кв. 7	26 728,70
ул.50 лет Октября, д. 15, кв. 17	103 433,89
ул.50 лет Октября, д. 15, кв. 24	45 590,59
ул.50 лет Октября, д. 15, кв. 25	153 435,84
ул.50 лет Октября, д. 15, кв. 28	73 139,69
ул.50 лет Октября, д. 15, кв. 29	12 305,05
ул.50 лет Октября, д. 15, кв. 29 *	73 278,49
ул.50 лет Октября, д. 15, кв. 32	213 823,82
ул.50 лет Октября, д. 15, кв. 36	113 333,20
ул.50 лет Октября, д. 15, кв. 38	104 210,51
ул.50 лет Октября, д. 15, кв. 40	155 045,45
ул.50 лет Октября, д. 15, кв. 44	37 211,13
ул.50 лет Октября, д. 15, кв. 48	39 043,43
ул.50 лет Октября, д. 15, кв. 52	38 923,44
ул.50 лет Октября, д. 15, кв. 58	14 289,32
ул.50 лет Октября, д. 15, кв. 66	75 526,62
ул.50 лет Октября, д. 15, кв. 67	110 327,61
ул.50 лет Октября, д. 15, кв. 72	34 562,20
	1 424 208,98
ул.50 лет Октября, д. 16, кв. 14	26 996,57
ул.50 лет Октября, д. 16, кв. 26	77 605,40
ул.50 лет Октября, д. 16, кв. 41	23 190,79
ул.50 лет Октября, д. 16, кв. 57	290 760,43
	418 553,19
ул.50 лет Октября, д. 17, кв. 8	221 123,08
ул.50 лет Октября, д. 17, кв. 10	10 883,54
ул.50 лет Октября, д. 17, кв. 16	42 277,63
ул.50 лет Октября, д. 17, кв. 42	146 078,82
ул.50 лет Октября, д. 17, кв. 44	112 573,22
ул.50 лет Октября, д. 17, кв. 58	44 832,10
ул.50 лет Октября, д. 17, кв. 61	16 442,63
	594 211,02
ул.50 лет Октября, д. 18, кв. 1	173 605,03
ул.50 лет Октября, д. 18, кв. 2	32 556,26
ул.50 лет Октября, д. 18, кв. 3	274 721,16
ул.50 лет Октября, д. 18, кв. 4	57 935,93
ул.50 лет Октября, д. 18, кв. 12	79 974,63
ул.50 лет Октября, д. 18, кв. 14	19 008,12
ул.50 лет Октября, д. 18, кв. 44	41 775,69
	679 576,82
ул.50 лет Октября, д. 19, кв. 1	41 895,41
ул.50 лет Октября, д. 19, кв. 2	134 289,02
ул.50 лет Октября, д. 19, кв. 44	20 381,55
ул.50 лет Октября, д. 19, кв. 45	15 309,00
ул.50 лет Октября, д. 19, кв. 49	114 392,85
ул.50 лет Октября, д. 19, кв. 52	15 823,32
ул.50 лет Октября, д. 19, кв. 58	130 726,37
	472 817,52
ИТОГО по пгт Белоозерский	**34 169 122,68**

БЕЗОПАСНОСТЬ

Как вызвать пожарных, полицию, скорую помощь и аварийную службу газа?

Все мы привыкли, что в фиксированных сетях связи действует система двузначного набора номеров экстренных служб. То есть, со стационарного (городского) телефона пожарных или спасателей можно вызвать по номеру «01», полицию — «02», скорую помощь — «03», а аварийную газовую службу — «04».

Однако в мобильных сетях такая система не работает, по техническим условиям им требуются трёхзначные номера. Поэтому мобильные операторы для вызова экстренных служб предоставляют различные комбинации трёхзначных номеров.

Например, по номерам «010», «020», «030» и «040» можно вызвать экстренные службы с мобильных телефонов «МТС», «МЕГАФОН», «TELE2», «U-tel»;

по номерам «001», «002», «003» и «004» - с телефонов «БиЛайн»;

по номерам «901», «902», «903» и «904» - с телефонов «СкайЛинк» и «Мотив».

Кроме того, при вызове экстренных служб с сотовых телефонов можно набирать знак * (звёздочка) после двузначного номера: «01*», «02*», «03*» и «04*».

Существует также единый номер вызова экстренной помощи — «112». Этот номер действует в сетях всех мобильных операторов. Более того, экстренный вызов по номеру «112» возможен при отсутствии денежных средств на вашем счету, при заблокированной SIM-карте и даже при отсутствии SIM-карты в телефоне.

В 2014 году Министерство связи и массовых коммуникаций РФ приступило к переходу к унифицированной трёхзначной системе вызова экстренных служб. Резервирование номеров устанавливается приказом Минкомсвязи России от 20 ноября 2013 года №360 «О внесении изменений в российскую систему и план нумерации, утверждённые приказом Министерства информационных технологий и связи Российской Федерации от 17 ноября 2006 года №142», который вступил в силу 27 января 2014 года.

С этого момента в России начался поэтапный переход к новой системе коротких номеров вызова экстренных служб. Переход на новую систему будет определяться технической готовностью операторов и займет некоторое время.

Любой технически готовый оператор как фиксированной, так и мобильной связи, может открыть для своих абонентов набор новых номеров для вызова экстренных служб:

«101» (пожарная служба),
«102» (полиция),
«103» (скорая помощь),
«104» (газовая служба).

Кроме того, для телефонной линии «Ребёнок в опасности» будут использоваться единые номера «121» и «123». А для единой службы поддержки граждан для консультаций при получении государственных и муниципальных услуг в электронном виде — номер «115».

На данном этапе новые номера будут действовать параллельно со старыми во всех сетях. На следующем этапе произойдет постепенное отключение старых номеров во всех сетях, о чем будет сообщено дополнительно.

«Любое изменение привычной системы нумерации — это очень ответственный шаг, который нужно делать вдвойне аккуратно, если речь идёт о номерах вызова экстренных служб, — говорит глава Минкомсвязи России Николай Никифоров. — Именно поэтому переход на новую систему нумерации будет поэтапным. Он предполагает постепенное внедрение новой системы по мере технической готовности разными операторами по всей России при сохранении работоспособности старых номеров. Переход на новые номера не должен мешать людям получать помощь».

Таким образом, по городскому телефону в Воскресенском районе экстренные службы можно по-прежнему вызвать по телефонным номерам «01», «02», «03» и «04».

В мобильных сетях по-прежнему действует единый экстренный номер «112» и вызов экстренных служб способом, установленным каждым мобильным оператором самостоятельно (см. выше).

В фиксированных и мобильных сетях постепенно будет осуществляться переход на трёхзначные номера «101», «102», «103» и «104». О времени перехода и постепенном отключении старых номеров будет сообщено дополнительно.

Подготовлено на основе материалов сайта Минкомсвязи России http://minsvyaz.ru/

Афиша

7 февраля 14-00
На старт!
спортивная викторина,
посвящённая олимпиаде
«Сочи – 2014»
ДК «Гармония»

8 февраля 17-00
Жаркий день в Спортландии
игра КВН
ДК «Красный Холм»

15 февраля 17-00
Забытые мелодии 60-70 годов
песенный вечер в клубе
«Очарование»
ДК «Красный Холм»

16 февраля 12-00
Зимние забавы
клуб выходного дня «Затея»
ДК «Гармония»

20 февраля 12-00
Защитнику Отечества
мы славу поём
программа для участников клуба
«За чашкой чая»
ДК «Гармония»

21 февраля 17-00
Вам, мужчинам, посвящается
праздничная программа к
Дню защитника Отечества
СК «Михалёво»

22 февраля 14-00
Служу Отечеству
праздничная программа к
Дню защитника Отечества
ДК «Гармония»

22 февраля 17-00
Сила, Доблесть и Слава
праздничная программа, к
Дню защитника Отечества
ДК «Красный Холм»

22 февраля 17-00
В день защитника Отечества
литературно–музыкальная страничка
театрального клуба «Вдохновение»
ДК «Гармония»

Продолжение Афиши на февраль в следующем номере.

Материал предоставлен БМБУ «ДК «Гармония»

Страйкбольная команда ВПО «Клён» поздравляет своего капитана

Алексея Решетова

с 16-летием!

Желаем успехов в учёбе, твёрдости в руководстве Страйкбольной командой и побед на военно-патриотических играх!

Сергей Копчёнов, Артём Синёв, Игорь Любчиков и др.

Коллектив восточного танца

"Эсфирь"

поздравляет с Днём рождения

Ирину Козлову

Желаем творческого вдохновения, грациозной походки, виртуозных пируэтов, сияющей улыбки. Пусть жизнь будет пронизана солнечным светом и любовью.

Хореограф и участницы танцевального коллектива «Эсфирь»

В Выставочном зале ДШИ «Фламинго»

С 3 – 28 февраля

«фотовыставка работ аспиранта механико-математического факультета МГУ

Савченко Руслана

«Северный Кавказ. Приэльбрусье»

НЕ БЫТЬ РАВНОДУШНЫМ

Дорогие белоозёрцы!

Остались далеко позади дни, усыпанные конфетти, раскрашенные новогодними салютами, принёсшие столько радости и ярких впечатлений.

Мы хотим присоединиться ко всем пожеланиям, которые вы услышали за праздничным столом, и желаем вам здоровья и благополучия, финансовой стабильности и хороших людей в окружении.

Спасибо всем, чьи сердца не остались равнодушными! Спасибо всем, кто принимал участие в помощи маленьким людям — детям, лишённым родителей, детям, живущим в бедности, детям, страдающим от болезней.

Всем вам низкий поклон от всей души! Спасибо, что вы есть! Спасибо за вашу искренность, за вашу теплоту, за вашу отзывчивость, за вашу способность слышать и разделять страдания тех, кто слаб и беспомощен. Спасибо вам за молитвы, за то, что помните и думаете о тех, кого почти забыли.

Огромное спасибо за подарки к Новому году, которые вы приносили для ребятишек. Все подарки были подарены деткам. И мы уверены, что вы будете рады узнать, что их глазки светились от восторга! Спасибо, что вы подарили этим беспомощным созданиям настоящий праздник и веру в то, что всё будет хорошо!

Благотворительный фонд «Родничок»

---

7 января в ДК «Гармония» п. Белоозёрский прошёл благотворительный Рождественский спектакль театральной студии «Наш Ковчег». Денежные средства, пожертвованные зрителями, пошли на реабилитацию школьницы Кати Сироштан, попавшей в автомобильную аварию.

«Было много зрителей, собрали 12 200 рублей.

Выражаем благодарность руководителю и режиссёру студии Лидии Серафимовне Петрашиной, звукорежиссёру Светлане Петрашиной, актёрам Алексею Пирогову, Валерию Сарафанову, Алексею Галичникову, Сергею Зеленову, Виктории Таракановой, Евгении Филатовой, Карине Гегамян, Даниилу Рыжову, Алексею Петрашину, Олесе Власенко, Никите Журавкову, Асе Аблаевой, Владиславу Павлюку, Тимофею Петрашину, Александре Филатовой, а также всем зрителям, которые пришли на спектакль и пожертвовали деньги для Кати! Всем вам огромное спасибо!»

Елена Ивановна Вавилова, мама Кати

ТЕЛЕФОННЫЕ НОМЕРА ЭКСТРЕННЫХ СЛУЖБ ДЛЯ ЖИТЕЛЕЙ гп.. БЕЛООЗЁРСКИЙ

СКОРАЯ ПОМОЩЬ
Со стационарного телефона
44-555-03
С мобильного телефона
8-496-44-555-03

БЕЛООЗЁРСКИЙ ОТДЕЛ ПОЛИЦИИ. ДЕЖУРНАЯ ЧАСТЬ
Со стационарного телефона
44-51-286
С мобильного телефона
8-496-44-51-286

ПОЖАРНАЯ ОХРАНА
Со стационарного телефона
44-51-430
С мобильного телефона
8-496-44-51-430

МОСОБЛГАЗ
Со стационарного телефона
44-24-719
С мобильного телефона
8-496-44-24-719

СЛУЖБА СПАСЕНИЯ, МЧС
Со стационарного телефона
44-24-721
С мобильного телефона
8-496-44-24-721

ГОРОДСКАЯ ПОЛИКЛИНИКА П. БЕЛООЗЁРСКИЙ. РЕГИСТРАТУРА
Со стационарного телефона
44-51-326
С мобильного телефона
8-496-44-51-326

РИТУАЛЬНАЯ СЛУЖБА
8-916-720-14-24

ДИСПЕТЧЕРСКАЯ МУП «СЕЗ-БЕЛООЗЁРСКИЙ»
Со стационарного телефона
44-51-667
С мобильного телефона
8-496-44-51-667

МОСЭНЕРГОСБЫТ
Со стационарного телефона
44-27-481
С мобильного телефона
8-496-44-27-481

Белоозёрский
Муниципальная газета
Округа

Учредители: администрация муниципального образования «Городское поселение Белоозёрский», администрация муниципального образования «Сельское поселение Фединское».
Гл. редактор: С.Ю.Петрашин
Адрес редакции: 140250, Московская обл., Воскресенский р-он., п.Белоозёрский, ул.60 лет Октября, д.8.
Телефон: 8-49644-5-11-83,
E–mail: okruga2006@gmail.com

Перепечатка допускается только с письменного разрешения редакции.
Ссылка на газету «Округа» обязательна.

За содержание информации рекламного характера и объявлений редакция ответственности не несет.

Мнение редакции не всегда совпадает с мнением авторов.

Отпечатано с готовых диапозитивов в типографии ИП Недбайло Алексей Викторович. Московская обл., г. Коломна, ул.Астахова, д.25.

Телефон: 8-910-469-69-81
Объем 3 п.л. Печать офсетная
Срок подписания газеты в печать: 17-30
Подписано в печать 06.02.2014 в 17-30
Тираж 4 000 экз. Заказ О-2/4

Газета зарегистрирована в Управлении Федеральной службы по надзору за соблюдением законодательства в сфере массовых коммуникаций и охране культурного наследия по Центральному федеральному округу. Свидетельство о регистрации ПИ №ФС1-51012 от 7 марта 2006г.